



**JAMHURI YA MUUNGANO WA TANZANIA
WIZARA YA ELIMU, SAYANSI NA TEKNOLOJIA
BARAZA LA MITIHANI LA TANZANIA**



**TAARIFA YA UCHAMBUZI WA MAJIBU YA
WATAHINIWA KATIKA MTHANI WA KIDATO CHA
SITA (ACSEE) 2025**

KISWAHILI



**JAMHURI YA MUUNGANO WA TANZANIA
WIZARA YA ELIMU, SAYANSI NA TEKNOLOJIA
BARAZA LA MITIHANI LA TANZANIA**



**TAARIFA YA UCHAMBUZI WA MAJIBU YA
WATAHINIWA KATIKA MTIHANI WA KIDATO CHA
SITA (ACSEE) 2025**

121 KISWAHILI

Kimechapishwa na:
Baraza la Mitihani la Tanzania,
S.L.P. 2624,
Dar es Salaam, Tanzania.

© Baraza la Mitihani la Tanzania, 2025

Haki zote zimehifadhiwa.

YALIYOMO

DIBAJI	IV
1.0 UTANGULIZI	1
2.0 TATHMINI KWA KILA SWALI	3
2.1 SEHEMU YA I: KISWAHILI KARATASI YA KWANZA.....	3
2.1.1 SEHEMU A: MASWALI YA MAJIBU MAFUPI.....	3
2.1.1.1 Swali la 1: Ufahamu	3
2.1.1.2 Swali la 2: Matumizi ya Sarufi	10
2.1.1.3 Swali la 3: Matumizi ya Sarufi	15
2.1.1.4 Swali la 4: Utumizi wa Lugha	20
2.1.2 SEHEMU B: MASWALI YA MAJIBU MAREFU	27
2.1.2.1 Swali la 5: Utungaji	27
2.1.2.2 Swali la 6: Maendeleo ya Kiswahili	33
2.1.2.3 Swali la 7: Maendeleo ya Kiswahili	40
2.1.2.4 Swali la 8: Utumizi wa Lugha	47
2.2 SEHEMU YA II: KISWAHILI KARATASI YA PILI.....	57
2.2.1 SEHEMU A: MASWALI YA MAJIBU MAFUPI.....	57
2.2.1.1 Swali la 1: Maendeleo ya Fasihi Simulizi	57
2.2.1.2 Swali la 2: Fasihi kwa Ujumla.....	61
2.2.1.3 Swali la 3: Maendeleo ya Fasihi Simulizi	65
2.2.1.4 Swali la 4: Usanifu wa Maandishi	71
2.2.2 SEHEMU B MASWALI YA MAJIBU MAREFU.....	77
2.2.2.1 Swali la 5: Uhakiki wa Ushairi.....	77
2.2.2.2 Swali la 6: Uhakiki wa Ushairi.....	84
2.2.2.3 Swali la 7: Uhakiki wa Riwaya	91
2.2.2.4 Swali la 8: Uhakiki wa Tamthiliya.....	98
3.0 UCHAMBUZI WA UFAULU WA WATAHINIWA KWA MADA	107
4.0 HITIMISHO	108
5.0 MAONI NA MAPENDEKEZO	108
Kiambatisho A : UFAULU WA WATAHINIWA KATIKA MADA MWAKA 2025	110
Kiambatisho B : ULINGANIFU WA UFAULU WA WATAHINIWA KATIKA MADA MWAKA 2024 NA 2025	111

DIBAJI

Baraza la Mitihani la Tanzania limeandaa taarifa ya uchambuzi wa majibu ya watahiniwa katika Mtihani wa Taifa wa Kidato cha Sita mwaka 2025 ili kutoa mrejesho wa matokeo ya mtihani huo kwa wanafunzi, walimu, watunga sera, wakuza mitaala na wadau mbalimbali wa elimu ili kuboresha ufaulu wa watahiniwa katika somo la Kiswahili kwa mtihani ujao.

Taarifa hii ni tathmini ya mwisho inayolenga kuonesha mafanikio ya mfumo wa elimu katika mchakato mzima wa ufundishaji na ujifunzaji wa somo la Kiswahili kwa watahiniwa wa Kidato cha Sita. Kimsingi, uchambuzi wa majibu ya watahiniwa katika mtihani huu unalenga kuonesha dhahiri maarifa ambayo mfumo wa elimu uliweza au haukuweza kuwapa watahiniwa katika somo la Kiswahili kwa kiwango cha Sekondari, Kidato cha Tano hadi cha Sita.

Uchambuzi uliowasilishwa katika taarifa hii una lengo la kuonesha sababu za watahiniwa kufanya vizuri, vibaya, au kwa kiwango cha wastani katika maswali/mada mbalimbali zilizopimwa. Ripoti hii inaonesha baadhi ya sababu zilizowafanya watahiniwa kufanya vizuri mtihani huu kama vile kuwa na uelewa mzuri wa mada na uzingatiaji mkubwa wa matakwa ya swali. Pia, sababu za watahiniwa kuwa na kiwango cha wastani cha ufaulu zimeelezwa kuwa ni pamoja na kutoa majibu yasiyojitosheleza. Aidha, sababu zilizofanya watahiniwa wachache kupata alama hafifu katika majibu yao zimefafanuliwa kama vile kutoelewa matakwa ya swali, uwezo mdogo wa kuelezea dhana mbalimbali kwa ufasaha, udhaifu katika kutathmini maandishi ya kisanaa, na kutokuelewa dhana mahsusi zinazohusiana na somo la Kiswahili kwa ujumla.

Baraza la Mitihani la Tanzania lina imani kuwa, mrejesho uliotolewa utawawezesha wadau wote wa elimu kuchukua hatua madhubuti za kuboresha mchakato wa ufundishaji na ujifunzaji ili kuondoa changamoto chache zilizobainishwa katika taarifa hii. Vilevile, Baraza linaamini kuwa kiwango cha ufaulu katika somo hili kitaendelea kuwa bora zaidi iwapo mapendekezo yaliyotolewa katika taarifa hii yatazingatiwa ipasavyo.

Mwisho, Baraza linatoa shukurani za dhati kwa wote walioshiriki katika mchakato wa uandishi wa taarifa hii.



Prof. Said Ally Mohamed
KATIBU MTENDAJI

1.0 UTANGULIZI

Taarifa hii inachambua ufaulu wa watahiniwa katika Mtihani wa Taifa wa Kidato cha Sita uliofanyika mwezi Mei mwaka 2025. Mtihani huu uliandaliwa kwa kuzingatia muhtasari wa somo la Kiswahili kwa Kidato cha Tano na Sita. Mtihani ulikuwa na karatasi mbili ambazo ni 121/1 Kiswahili 1 na 121/2 Kiswahili 2. Mtihani 121/1 Kiswahili 1 ulitahini mada za *Ufahamu na Ufupisho, Matumizi ya Sarufi, Tafsiri na Ukalimani, Utungaji, Maendeleo ya Kiswahili na Utumizi wa Lugha*. Mtihani wa 121/2 Kiswahili 2 ulitahini mada za *Maendeleo ya Fasihi Simulizi, Fasihi kwa Ujumla, Usanifu wa Maandishi, na Uhakiki wa Kazi za Fasihi Andishi*.

Mtihani wa 121/1 Kiswahili 1 ulikuwa na sehemu A na B. Sehemu A ilikuwa na maswali manne (4) ambapo mtahiniwa alitakiwa kujibu maswali yote. Sehemu B ilikuwa na maswali manne (4) ambapo mtahiniwa alitakiwa kujibu maswali matatu (3). Swali la tano (5) lilikuwa la lazima.

Mtihani wa 121/2 Kiswahili 2 ulikuwa na sehemu A na B. Sehemu A ilikuwa na maswali manne (4) ambapo mtahiniwa alitakiwa kujibu maswali yote. Sehemu B ilikuwa na maswali manne (4) ambapo mtahiniwa alitakiwa kujibu maswali matatu (3). Swali la tano (5) lilikuwa la lazima.

Jumla ya watahiniwa 40,689 walifanya mtihani wa Kiswahili. Miongoni mwao, wavulana walikuwa 18,814 na wasichana walikuwa 21,875. Takwimu zinaonesha kuwa somo hili lilikuwa na kiwango kizuri cha ufaulu kwa kuwa watahiniwa 40,537 sawa na asilimia 99.98 walifaulu kwa kupata daraja A hadi S na watahiniwa nane (8) pekee ndio waliofeli na kupata daraja F. Jedwali Na. 1 linaonesha ufaulu wa watahiniwa kimadaraja kwa mwaka 2025.

Jedwali Na.1: Ufaulu wa Watahiniwa Kidaraja Mwaka 2025

Jinsi	Waliofanya	Ufaulu (%)	Gredi za Ufaulu (%)						Waliofeli (%)
			A	B	C	D	E	S	F
Wavulana	18,814	99.98	0.44	22.61	53.85	20.20	2.24	0.07	0.02
Wasichana	21,875	99.98	0.67	26.94	54.85	16.15	1.18	0.04	0.02
Jumla	40,689	99.98	0.56	24.94	54.39	18.02	1.67	0.05	0.02

Jedwali Na. 1 linaonesha takwimu za ufaulu wa watahiniwa kimadaraja katika somo la Kiswahili kwa mwaka 2025. Kwa ujumla, ufaulu wa Daraja A hadi S kwa wavulana na wasichana unalingana kwani asilimia 99.98 walifaulu. Aidha, watahiniwa waliokuwa na

Daraja F ni asilimia 0.02. Uchambuzi zaidi unaonesha kuwa wasichana walikuwa na ufaulu mzuri katika madaraja ya juu A, B na C. Hata hivyo, ufaulu wa wasichana katika madaraja ya chini D, E na S ulipungua, jambo linalodhihirisha kuwa, ufaulu wa wasichana ulikuwa wa juu zaidi kuliko ufaulu wa wavulana. Chati Na. 1 inaonesha ulinganifu wa ufaulu wa watahiniwa kwa kila daraja kwa mwaka 2023, 2024 na 2025.

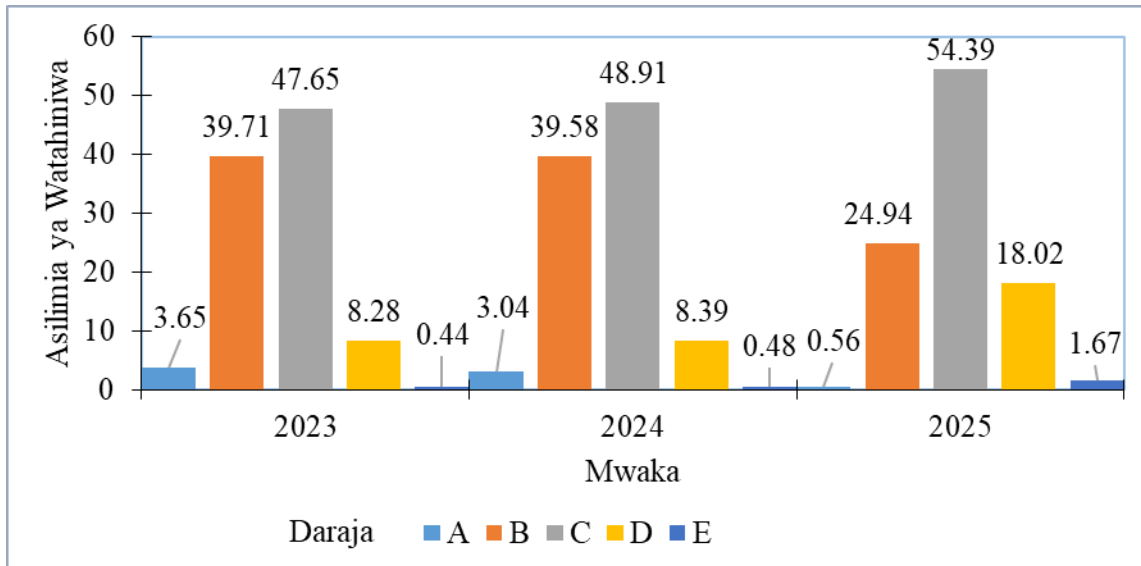

Chati Na. 1: Ulinganifu wa Ufaulu wa Watahiniwa Kimadaraja

Katika Chati Na. 1, takwimu zinaonesha kuwa asilimia ya ufaulu wa watahiniwa katika madaraja kwa mwaka 2025 ulipungua katika Daraja A na B. Aidha, ufaulu uliongezeka katika Daraja C, D, E, S na F kwa mwaka 2025, hali inayoashiria kushuka kwa ufaulu katika somo hili kwa asilimia 0.02. Hata hivyo, takwimu za matokeo ya somo hili katika miaka mitatu (2023 – 2025) zinaonesha kuwa ufaulu ni mzuri kwani watahiniwa wengi walifaulu katika madaraja ya juu (B na C) na ufaulu katika madaraja ya chini ulikuwa na watahiniwa wachache.

Viwango vya ufaulu wa madaraja vilikuwa A (80-100) bora sana, B (70-79) vizuri sana, C (60-69) vizuri, D (50-59) wastani, E (40-49) inaridhisha, S (35-39) hafifu, na F (0-34) feli. Uchambuzi zaidi umefanyika ili kubainisha jinsi maswali yalivyojibiwa, namna yalivyopaswa kujibiwa na changamoto zilizojitokeza katika kujibu maswali mbalimbali. Uchambuzi umezingatia matokeo ya watahiniwa yaliyowekwa katika viwango vitatu vya ufaulu yaani vizuri, wastani, na hafifu. Kiwango kizuri cha ufaulu ni alama 60 hadi 100, wastani ni alama 35 hadi 59, na ufaulu hafifu ni alama 0 hadi 34. Aidha, chati na majedwali yametumika kufafanua viwango vya ufaulu, ambapo katika kila chati au jedwali, rangi nyekundu inawakilisha ufaulu hafifu, rangi ya njano ufaulu wa wastani,

na rangi ya kijani ni ufaulu mzuri. Vilevile, sampuli za majibu ya watahiniwa zimeambatanishwa katika kila swali ili kudhihirisha maelezo ya uchambuzi huu.

2.0 TATHMINI KWA KILA SWALI

Uchambuzi wa majibu kwa kila swali umefanyika ili kuonesha ufafanuzi wa kina wa majibu yaliyotolewa na watahiniwa kwa kila swali na kuonesha maswali yaliyojibika kwa kiwango kizuri, cha wastani, na kiwango hafifu. Vilevile, sababu za ufaulu wa watahiniwa zimeelezwa bayana kwa kila swali.

2.1 SEHEMU YA I: KISWAHILI KARATASI YA KWANZA

Karatasi ya kwanza imegawanyika katika sehemu A na B. Uchambuzi wa majibu ya watahiniwa ni kama unavyoonekana katika sehemu zifuatazo:

2.1.1 SEHEMU A: MASWALI YA MAJIBU MAFUPI

Sehemu hii ilikuwa na maswali manne (4) ambapo mtahiniwa alitakiwa kujibu maswali yote. Kila swali lilikuwa na alama kumi (10).

2.1.1.1 Swali la 1: Ufahamu

Swali lilitoka katika mada ya *Ufahamu na Ufupisho*. Swali lililenga kupima uelewa wa mtahiniwa wa kusoma shairi kisha kujibu maswali yatokanayo na shairi hilo. Swali lilikuwa na vipengele vitano ambavyo ni (a) hadi (e).

Kipengele (a) kilimtaka mtahiniwa kuandika kichwa cha shairi kinachofaa kisichozidi maneno mawili. Kipengele (b) kilimtaka mtahiniwa kueleza kwa ufupi maana ya misemo aliyopewa kama ilivyotumika katika shairi alilosoma. Kipengele (c) kilimtaka mtahiniwa kueleza namna mwandishi anavyowataka wanadamu wawe katika ubeti wa tatu. Kipengele (d) kilimtaka mtahiniwa kueleza kwa ufupi mawazo makuu manne ya mshairi, na kipengele (e) kilimtaka mtahiniwa kuelezea jambo linalozungumziwa na mshairi katika ubeti wa mwisho. Shairi hilo ni hili lifuatalo:

*Maisha ni safari ya chombo,
Na dunia ni bahari,
Shughulika na sukani,
Mwanadamu acha kucheza na bahari.*

*Sisiti kusema tahadhari,
Mwanadamu twaa ngao,
Dunia humlemea mfitini,*

Humsimanga mwenye choyo.

*Vizuri kujiokoa, ubora kuokoana,
Kati ya maisha yetu,
Tusisahau wosia kupendana,
Tusitweze kiumbe wala mtu.*

*Usipaparike dunia ikikusibu,
Tafakari kwa kina, kabla hujaamua,
Dunia busara haitaki nguvu,
Maisha hayamchukizi ayachukuaye kwa heshima.*

*Si hekima kusema yote makosa,
Kila cheusi kina cheupe,
Si busara yote kuyapurukusha,
Katika uamuzi yafaa kuwa mpole.*

Swali lilijibiwa na watahiniwa 40,688 sawa na asilimia 100 ya watahiniwa wote waliofanya mtihani. Ufaulu katika swali hili ulikuwa mzuri sana kwa kuwa watahiniwa 40,001 sawa na asilimia 98.31 walifaulu kwa kiwango kizuri hadi cha wastani. Chati Na. 2 inaonesha viwango vya ufaulu wa watahiniwa kwa asilimia.

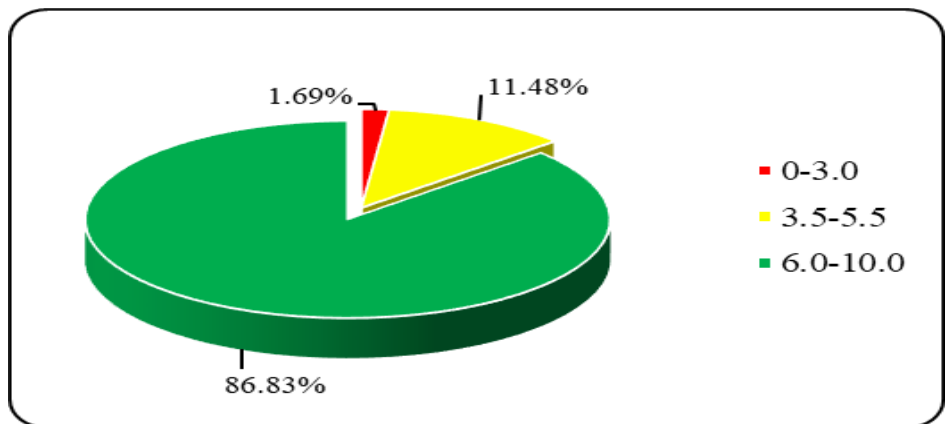

Chati Na. 2: *Ufaulu wa Watahiniwa katika Swali la 1*

Katika Chati Na. 2, watahiniwa 35,331 sawa na asilimia 86.83 walikuwa na ufaulu wa juu kuanzia alama 6 hadi 10, watahiniwa 4,670 sawa na asilimia 11.48 walikuwa na ufaulu wa wastani kuanzia alama 3.5 hadi 5.5, na watahiniwa 687 sawa na asilimia 1.69 walikuwa na ufaulu hafifu kuanzia alama 0 hadi 3.

Uchambuzi wa majibu ya watahiniwa unaonesha kuwa, watahiniwa wengi (86.83%) walikuwa na ufaulu wa juu wa alama 6 hadi 10. Watahiniwa hao walionesha kuwa na uelewa wa kutosha wa kifungu cha ushairi kutokana na kuwa na umahiri kuhusu mada ndogo ya *Ufahamu wa Kusoma*. Aidha, watahiniwa waliweza kujibu kwa usahihi vipengele vingi vya swali hili na kukidhi matakwa ya swali ipasavyo. Vilevile, waliweza kuandika kichwa sahihi cha shairi kwa herufi kubwa kama vile; MAISHA DUNIANI/MAISHA NI SAFARI/MAISHA BAHARI na DUNIA NI BAHARI katika kipengele (a). Katika kipengele (b) walieleza kwa ufupi maana ya misemo waliyopewa kama ilivyotumika katika shairi ambapo (i) Mwanadamu twaa ngao; ulimaanisha *mwanadamu kuchukua tahadhari na kutenda lilo jema*, (ii) Dunia ni Bahari kuwa; ulimaanisha *dunia ina mambo mengi/dunia ni pana/dunia ni kubwa*, (iii) Kila cheusi kina cheupe; ulimaanisha kuwa *mwanadamu ana mabaya na mema na asichukuliwe kwa upande mmoja tu*.

Vilevile, katika kipengele (c) walieleza kwa usahihi namna ambavyo katika ubeti wa tatu mwandishi anawataka wanadamu wawe; yaani *kupendana na kuthaminiana*. Kipengele (d) walieleza kwa ufupi mawazo makuu manne ya mshairi kuwa: (i) *kujihadhari kwani maisha yanabadilika*, (ii) *Kila mtu ana mazuri na mabaya yake*, (iii) *tusidharau wengine bali tupendane* na (iv) *umuhimu wa kujilinda dhidi ya uovu*. Pia, katika kipengele (e) walieleza kwa usahihi jambo linalozungumziwa na mshairi katika ubeti wa mwisho kuwa ni vyema *kuwa na sitara kwa wengine kwani kila mtu anayo mema na mabaya, hivyo inabidi kufanya maamuzi kwa tahadhari*. Kielelezo Na. 1.1 kinaonesha sampuli ya mtahiniwa aliyejibu vizuri swali hili na kupata alama za juu.

1	(a) Kichwa cha shairi ni MAISHA DUNIANI	
	(b) (i) Mwanadamu tuwa ngao Msemo huu una maana ya kuchukua tahadhari juu mamba mbalimbali katika maisha ambayo yanawaza kukuletia madhara na makumbuko katika maisha yako mfano uchoyo, Ugomvi, Wizi na mengine yafananyo na hayo.	
	(ii) Dunia ni bahari Msemo huu una maana ya kutaswika kwamba dunia ni kubwa na ina mamba mengi mazuri na mabaya. Mwandishi anamtaka mwanadamu kuwa makini na bahari (Dunia) kwa kupitika mamba mabaya katika jamii kwani yana madhara kwa mtu binafsi na taifa kwa ujumla.	
	(iii) Kila chawi kina chupe. Msemo huu una maana ya kwamba kila mtu anayopatikana ni mabaya au mteua mabaya kuna mamba mengi anayoyatenda ambayo ni mema pia. Mfano mtu anawaza kuwa mwenye matuli makali lakini mtu huyoluyyo akabidi watu mbalimbali wasijiuzo katika jamii.	
	(c) Katika ubeki wata wa tatu mwandishi ana wataka wadamu kufika wenyewe kwa kupitika mabaya na kufanya mamba mema. Pia anawataka wadamu kupata ushauri mzuri pale unapotea mwanadamu mwenzako anapoda tofauti ni muhimu kumshauri; Reja ushauri wa tatu mwandishi anapotea "Vizuri kufika, ubom kuokoa,	

A.	<p>Kati ya maisha yetu, Tusisahau waziya kumpendana, Tusitwaze kiumbe wala mtu."</p>	
	<p>(d) Mawazo makuu ya mshairi ni kama yafuatayo</p> <p>(i) Umakini katika kufanya Maamuzi. Mshairi anataka jamii kuwa makini katika kufanya maamuzi pafipo kukurupuka. Mfano katika uboti wa DDE Mwandishi anatabitisha hilo anapasoma! "Ucipapirike dunia ikihusibwa, Tafakani kuu kina, kabla hujamua Dunia busara haitaki nguvu, Maisha bayamchukizi ayachukunaye."</p>	
	<p>(ii) (Pendo miongoni mwa uwadama. Katika Shairi hii Mwandishi anawataka uwadama kuu na upendo kati kaisaidia, kumpendana na kumpendana Ushauri na waziya. Mfano katika uboti wa tatu Mwandishi anatabitisha haya anapasoma! "Vizani kuyitoka, Ulolea kukukana, Kati ya maisha yetu Tusisahau waziya kumpendana, Tusitwaze kiumbe wala mtu."</p>	
	<p>(iii) Kuwa na tahadhari/ kuchukua tahadhari katika dunia. Tahadhari hii ni ile ya mambo mabaya kulazi yada awa kutoka madhara katika maisha ya mtu. Kauli tano katika uboti wa pili Mwandishi anapasoma! "Oisiti kusoma taha dhari, Mwadama tuna ngao, Dunia humlamba mfitibi,</p>	

A.	Humsimanga Mwanja chayo."	
(iv)	Maisha ni Safari ndofu.	
	Dhamira hii inajitokeza kke Saf Stasisi	
	hii ikina na maana kuwa Mwadamu anamiala	
	Kadha ya kishi duniai. kabika anika hayo inem	
	pala kintenda mema ili kishi Vikiu' mfaso	
	katika ubeti wa kwanza Mwandishi' anasema!	
	"Maisha ni Safari ya Obamba,	
	na Dunia ni bahari,	
	Qughulika na Fuku;	
	Mwadamu acha kuboza na bahari."	
	eo Katika ubeti wa Mwisho Mwandishi anazungu	
	uzia kukuba hakuna Sababu ya kumungelea	
	Sana mtu mbaya kwani naye yapo mazuri ambayo	
	anayo. Pia Mwandishi anazungumzia kuamba	
	Katika kufanya Mmamuzi, utabiki Uahitajika ih'	
	Kufanya mamuzi Sahibi na bosi Pofaa ubet' wa	
	mwisho mwandishi anapasana!	
	"Si hekima kukoma yote makosa,	
	kila akwa kina Chepo,	
	Si kusara yote kinyapurukusha,	
	Katika Uamuzi Yafaa kuwa mpaka."	

Kielelezo Na. 1.1: Sampuli ya Majibu Sahihi katika Swali la 1

Kielelezo Na. 1.1 ni sampuli ya majibu ya mtahiniwa aliyejibu kwa usahihi vipengele vyote vitano na kupata alama za juu.

Aidha, asilimia 11.48 ya watahiniwa walikuwa na ufaulu wa wastani kuanzia alama 3.3 hadi 5.5 kutokana na kujibu kwa usahihi baadhi ya vipengele na kushindwa vingine. Baadhi yao, walieleza maana za misemo kati ya mmoja hadi miwili badala ya misemo mitatu waliyopewa katika kipengele (b). Vilevile, walieleza kwa usahihi mawazo makuu kwa kutoa hoja moja hadi mbili badala ya nne kama ilivyotakiwa katika kipengele (d). Hata hivyo, watahiniwa wengi katika kundi hili waliweza kujibu kwa usahihi kipengele (a) kwa kuandika kichwa sahihi cha shairi na kwa herufi kubwa. Pia, walieleza kwa usahihi namna mwandishi anavyowataka wanadamu kuwa yaani *kupendana na kuthaminiana* katika kipengele (c). Vivyo hivyo, walieleza kwa usahihi jambo analozungumzia mwandishi

katika ubeti wa mwisho kuwa, *kila chenye ubaya huwa na jema pia* katika ubeti wa mwisho katika kipengele (e), hivyo kupata alama za wastani.

Licha ya ufaulu mzuri wa swali hili, watahiniwa wachache sawa na asilimia 1.69 walikuwa na ufaulu hafifu kuanzia alama 0 hadi 3. Watahiniwa hao walionesha kukosa uelewa wa kifungu cha ushairi walichopewa. Baadhi yao walijibu kwa usahihi kipengele kimoja au viwili kati ya vipengele vitano walivyopewa. Aidha, kati yao watahiniwa 73 walishindwa kujibu kipengele hata kimoja, hivyo kupata 0. Kwa mfano, mtahiniwa mmoja katika kipengele (b) alieleza maana ya misemo isivyo sahihi kama vile (i) Mwanadamu twaa ngao kuwa ni *wanadamu kushikamana na kushirikiana*, (ii) Dunia ni Bahari kuwa ni *elimu haina mwisho* na (iii) Kila cheusi kina cheupe kuwa *sio kila mtu akufanyiaye mabaya nawe umtendee mabaya*; maana ambazo hazihusiani na shairi alilopewa.

Mtahiniwa mwingine katika kujibu kipengele (c), aliandika *mwandishi anataka watu wasiwe na tabia mbaya* badala ya kupendana na kuthaminiana kwa watu ambalo ndilo jambo alilozungumzia mwandishi katika shairi lake. Pia, alitaja mawazo makuu ya mshairi yasiyo sahihi katika kipengele (d) kama vile (i) *Elimu*, (ii) *Maisha bora*, (iii) *ubinafsi* badala ya wazo kuu la kujihadhari kwa kuwa maisha yetu yanabadilika, kutumia busara kutatua tofauti zetu, kuheshimiana kwa kuwa kila mtu ana mazuri na mabaya, kupendana, kuthaminiana na kujilinda dhidi ya uchoyo. Kielelezo Na. 1.2 kinaonesha sampuli ya mtahiniwa aliyejibu vibaya kwa kushindwa kukidhi matakwa ya swali hili.

1	@ Kichwa cha habari ni MAISHA -
	(i) Mwanadamu Shika Ngao
	(ii)
	(iii) Ni busara Yote Kuyapuri Kusha
	@ Anataka kujokoa ubora kuokoa kati ya mawili yeti
	(d) Mawazo makulu ya Mwa ndishi wa familia na
	@ kabika Uamuzi ya faa Kiwa MPole

Kielelezo Na. 1.2: Sampuli ya Majibu Yasiyo Sahihi katika Swali la 1

Kielelezo Na. 1.2 ni sampuli ya majibu ya mtahiniwa aliyefanya vibaya swali hili. Katika kipengele hiki mtahiniwa, (a) aliandika kichwa cha shairi kwa neno moja badala ya mawili kama swali lilivyomtaka. Pia, katika kipengele (b) hadi (e) alitoa majibu yasiyo sahihi hivyo, kupata alama 1.

2.1.1.2 Swali la 2: Matumizi ya Sarufi

Swali hili lilitoka katika mada ya *Matumizi ya Sarufi* hususani mada ndogo ya *Ngeli za Nomino*. Swali lililenga kupima uelewa wa mtahiniwa kuhusu ngeli za nomino. Swali lilimtaka mtahiniwa kuonesha ubora na udhaifu wa kuainisha ngeli za nomino kwa mtazamo wa kimamboleo.

Swali lilijibiwa na watahiniwa 40,688 sawa na asilimia 100. Swali hili lilijibiwa kwa wastani ambapo watahiniwa 20,991 sawa na asilimia 51.59 walifaulu kwa kiwango cha wastani kwa kupata alama 3.5 hadi 10. Chati Na. 3 inaonesha viwango vya ufaulu wa watahiniwa kwa asilimia.

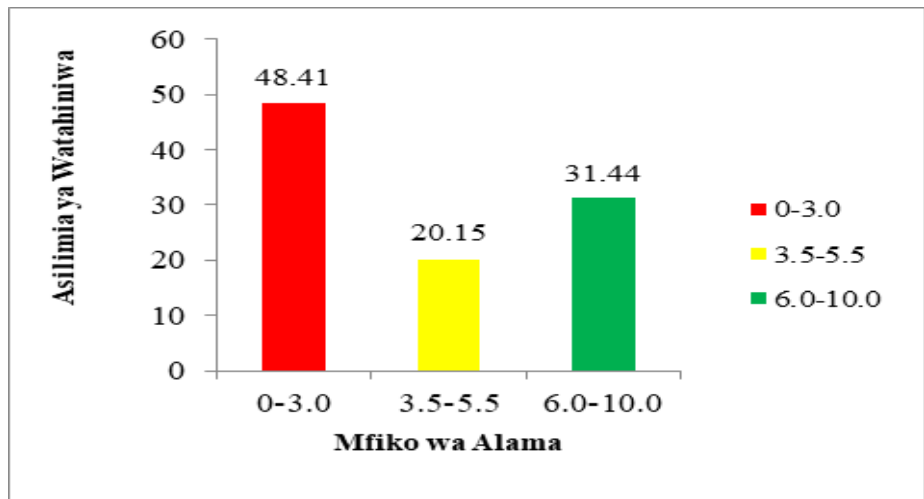

Chati Na. 3: Ufaulu wa Watahiniwa katika Swali la 2

Katika Chati Na. 3, watahiniwa 12,792 sawa na asilimia 31.44 walikuwa na ufaulu wa juu kuanzia alama 6 hadi 10, watahiniwa 8,199 sawa na asilimia 20.15 walifaulu kwa kiwango cha wastani kuanzia alama 3.5 hadi 5.5, na watahiniwa 19,697 sawa na asilimia 48.41 walifaulu kwa kiwango hafifu kuanzia alama 0 hadi 3.

Uchambuzi wa majibu ya watahiniwa katika swali hili unaonesha kuwa, watahiniwa wenye ufaulu wa juu walikuwa na uelewa wa kutosha juu ya mada ya *Matumizi ya Sarufi* hususani mada ndogo ya *Ngeli za Nomino*. Watahiniwa hao waliweza kutumia mifano kutoa hoja mbili sahihi zenye kuonesha ubora na hoja tatu kuonesha udhaifu wa uainishaji wa ngeli za nomino kwa mtazamo wa kimamboleo. Uboora wa kuanisha ngeli za nomino kimapokeo ni kama vile (i) *kusaidia kuondoa utata kwenye nomino zenye maana zaidi ya moja*, (ii) *kusaidia kuweka nomino zenye tabia moja kisintaksia katika ngeli moja*, (iii) *husaidia kutumia lugha kwa usahihi kwa kuzingatia upatanisho wa kisarufi* na (iv) *husaidia kuthibitisha ubantu Kiswahili kwa kutumia kigezo cha kisintaksia*.

Aidha, udhaifu wa kuainisha ngeli kimapokeo ni pamoja na (i) *baadhi ya nomino zisizo na maumbo ya umoja na wingi kukosa ngeli mfano, uji, maji na njaa*, (ii) *mwingiliano wa viambishi kwa baadhi ya ngeli mfano, ngeli ya 2, 6 na 7 zote huwa na kiambishi cha umoja U-*. (iii) *Kiambishi YU cha ngeli ya kwanza ni cha kilahaja kisichoakisi Kiswahili sanifu* (iv) *Uanishaji wa ngeli hujikita katika viambishi awali vya vitenzi badala ya*

nomino ambazo ndio msingi wa uanishaji ngeli na (v) Uanishaji hutumia viwakilishi vya mahali katika ngeli ya 9 badala ya nomino. Kielelezo Na. 2.1 kinaonesha sampuli ya majibu ya mtahiniwa aliyefanya vizuri swali hili na kupata alama za juu.

2.	<p>Kuanuka ngeli za nomino ni kitendo cha kuweka nomino kabika ngeli au kundi linaloraa. Uanishaji wa ngeli za nomino kwa mkazamo wa kimamboteo una ubera na uchaji wake na Ufuatao ni ubera wake.</p> <p><u>Ubona</u> I/Husaidia kabika Upatanisho wa kwanzi Mpano: kiti kimevunjika Viti vimevunjika (KI-VI)</p> <p>Mbishi analia Mlabito wanalia (YU-A/WA)</p> <p>hivyo uanishaji huu husaidia kabika Upatanisho wa kwanzi</p> <p>II/Husaidia kuondoa Utata kabika Maneno Mpano: Paa amenuka juu Paa wameruka juu (YU-A/WA)</p> <p>Paa limezekwa Mapaa yamezekwa (LI-YA)</p> <p>kuwera kuenea hstauti kabika maneno yanayo panana na kuondoa utata.</p>
----	--

2:	Udhaifu	
III/	Baadhi ya nomino hukesa ngeli	
	Mfano: Sukari	
	: Unga	
	Nomino hizi hukesa ngeli.	
IV/	Baadhi ya vigimbishi vya ngeli	
	kinyundia ndia	
	Mfano U-1 Ngeli ya 2	
	U-21 Ngeli ya 6	
	U-VA Ngeli ya 7	
	kiambishi U kinyundia ndia	
	katika ngeli hizi	
V/	Kiambishi KU katika Ngeli ya	
	kuapza, KU-A/WA ni cha	
	kuahaja na si kuwahili	
	sani fu	
	Mfano: KU-A/WA	
	Kiambishi tuki si kuwahili	
	sani fu	

Kielelezo Na. 2.1: Sampuli ya Majibu Sahihi katika Swali la 2

Kielelezo Na. 2.1 ni sampuli ya jibu la mtahiniwa aliyefanya vizuri swali hili kwa kutoa hoja mbili sahihi za ubora na hoja tatu sahihi za udhaifu wa uainishaji wa ngeli za majina kwa mtazamo wa kimamboleo.

Kadhhalika, asilimia 20.15 ya watahiniwa waliofanya swali hili walikuwa na ufaulu wa wastani kuanzia alama 3.3 hadi 5.5. Ufaulu huu ulitokana na watahiniwa hao kutoa hoja zisizojitosheleza katika kuonesha ubora na udhaifu wa kuainisha ngeli za nomino kwa mtazamo wa kimamboleo. Baadhi yao walitoa hoja sahihi mbili hadi tatu kati ya hoja tano zinazoonesha ubora na udhaifu wa uainishaji wa ngeli za nomino kwa mtazamo wa kimamboleo. Vilevile, watahiniwa wengine katika kundi hili walitoa hoja sahihi lakini walishindwa kutoa mifano inayoakisi hoja walizotoa. Kwa mfano, mtahiniwa mmoja alitumia mifano na kutoa hoja

mbili sahihi zinazonesha udhaifu wa uainishaji huu kama vile; (i) *Ngeli ya PA- MU- KU imejikita katika kuonesha mahali na* (ii) *Baadhi ya maneno hayana ngeli mfano, maji. Vilevile, alitoa hoja ya* (iii) *kuwa, baadhi ya ngeli hazipo katika ngeli za nomino lakini alitoa mifano isiyo sahihi hivyo, kupata alama za wastani.*

Kwa upande mwingine, asilimia 48.41 ya watahiniwa waliofanya swali hili walikuwa na ufaulu hafifu kuanzia alama 0 hadi 3. Ufaulu huu ulitokana na watahiniwa hao kukosa umahiri kuhusu mada ndogo ya *Ngeli za Nomino*. Baadhi yao walijibu kwa usahihi hoja moja au mbili pekee. Watahiniwa wengine walitoa hoja bila kutoa mifano kwa kila hoja kama swali lilivyowataka. Kwa mfano, mtahiniwa mmoja aliorodhesha ngeli za nomino kwa mtazamo wa kimapokeo na kutoa mifano ya ngeli hizo bila kuonesha ubora wala udhaifu wa ngeli hizo kama swali lilivyomtaka. Mtahiniwa huyo aliandika;

Ngeli ya A – WA - *Huonesha umoja na wingi wa viumbe hai*
Mfano, *Mtoto – Watoto*

Hata hivyo, mfano aliotoa ni uainishaji wa ngeli kwa mtazamo wa kimapokeo, ambao huchunguza maumbo ya umoja na wingi ya nomino na si mtazamo wa kimamboleo unaojishughulisha na upatanisho wa kisarufi kwa kuangalia viambishi vya nomino katika vitenzi. Kielelezo Na. 2.2 kinaonesha sampuli ya majibu ya mtahiniwa aliyeshindwa kuonesha ubora na udhaifu wa kuanisha ngeli kwa mtazamo wa kimamboleo na kupata 0.

02	<u>Uboza</u>	
	(i) Hufuata mtririko sahihi	
	(ii) Huwa na vionjo mbalimbali.	
	<u>Udhaifu.</u>	
	(i) Mara nyinsi humupotosha msomaji	
	(ii) Huwa na misamiati michache	
	(iii) Mtazamo huu hauvuti hisia za	
	msomaji	

Kielelezo Na. 2.2: Sampuli ya Majibu Yasiyo Sahihi katika Swali la 2

Kielelezo Na. 2.2 ni sampuli ya majibu ya mtahiniwa aliyefanya vibaya swali hili kwa kutoa hoja zisizohusiana na ubora na udhaifu wa uainishaji wa ngeli za nomino kwa mtazamo wa kimamboleo. Badala yake ametoa hoja za ubora na udhaifu zinazohusiana na uandishi wa insha kinyume na matakwa ya swali.

2.1.1.3 Swali la 3: Matumizi ya Sarufi

Swali lilitoka katika Mada ya *Matumizi ya Sarufi*, mada ndogo ya *Uundaji wa Maneno*. Swali lililenga kupima uelewa wa mtahiniwa kuhusu uundaji wa maneno katika lugha ya Kiswahili. Swali lilikuwa na vipengele viwili, ambapo mtahiniwa alitakiwa katika kipengele (a) kutoa sababu tano za watumiaji wa lugha ya Kiswahili kuunda maneno; na (b) kutaja maneno mawili yaliyoundwa kwa njia zifuatazo: (i) *Mpangilio wa fonimu*, (ii) *Kuunganisha maneno*, (iii) *Kutohoa kutoka lugha nyingine*, (iv) *Kufananisha umbo la kitu* na (v) *Tanakali sauti*.

Swali hili lilijibiwa na watahiniwa 40,688 sawa na asilimia 100 ya wote waliofanya mtihani huu. Uchambuzi unaonesha kuwa, swali hili ni miongoni mwa maswali yaliyojibiwa vizuri kwani watahiniwa 36,853 sawa na asilimia 90.57 walifaulu kwa kiwango cha wastani hadi kizuri kwa kupata alama kuanzia 3.5 hadi 10. Chati Na. 4 inaonesha viwango vya ufaulu wa watahiniwa kwa asilimia.

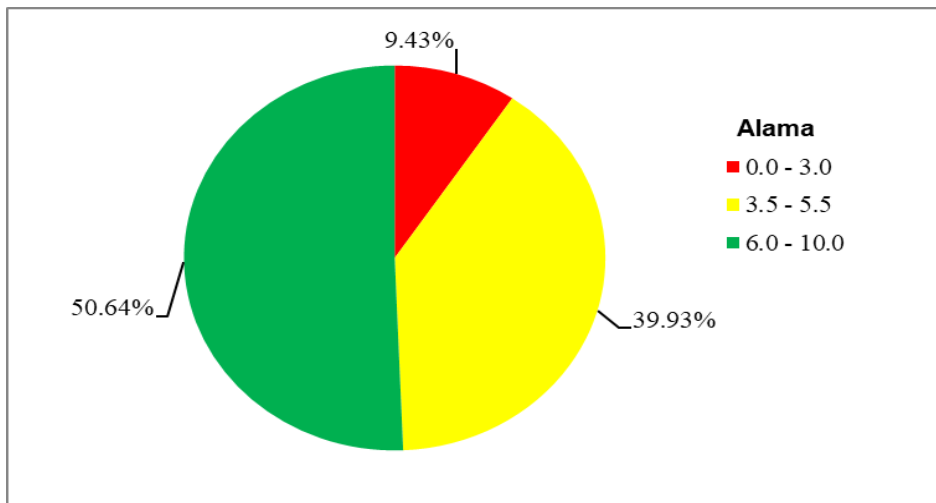

Chati Na. 4: Ufaulu wa Watahiniwa katika Swali la 3

Katika Chati Na. 4, watahiniwa 20,607 sawa na asilimia 50.64 walifaulu vizuri kwa kupata alama 6 hadi 10, watahiniwa 16,246 sawa na asilimia 39.93 walifaulu kwa kiwango cha wastani kuanzia alama 3.5 hadi 5.5, na watahiniwa 3,835 sawa na asilimia 9.43 walifaulu kwa kiwango hafifu kuanzia alama 0 hadi 3.

Uchambuzi wa takwimu unaonesha kuwa, asilimia 50.64 ya watahiniwa waliofanya mtihani huu walijibu vizuri swali hili na kupata ufaulu wa juu kuanzia alama 6 hadi 10. Ufaulu huu ulitokana na watahiniwa hao kuwa na umahiri wa kutosha kuhusu mada ndogo ya *Uundaji wa Maneno*. Watahiniwa hao walitoa sababu tano sahihi zinazowafanya watumiaji wa lugha ya Kiswahili kuunda maneno katika kipengele (a) kama vile; (i) Kuibuka kwa mambo mapya katika jamii na shughuli mbalimbali za kiuchumi, kisayansi, kiafya kisiasa na kiutamaduni. (ii) Kuongezeka na kupanuka kwa maendeleo ya teknolojia za habari na mawasiliano hivyo kuingiza istilahi nyingi ambazo hazikuwepo katika lugha ya Kiswahili. (iii) Kukidhi haja ya mawasiliano ya kila siku katika nyanja mbalimbali. (iv) Kukuza lugha ili kukidhi mahitaji ya jamii katika maeneo mbalimbali na (v) Kurahisisha mawasiliano kwa watumiaji wa lugha ya Kiswahili.

Aidha, katika kipengele (b) walitaja kwa usahihi maneno mawili sahihi kwa kila njia ya uundaji wa maneno kati ya njia tano walizopewa kama vile (i) **Mpangilio tofauti wa fonimu** - *Ona* na *noa*, (ii) **Kuunganisha maneno** - *Mwanamapinduzi*; linaloundwa na maneno *Mwana* + *mapinduzi* au *Mwanamuziki*; linaloundwa na maneno *Mwana* + *muziki*, (iii) **Kutohoa kutoka lugha nyingine** kama vile, *Shati* na *Baiskeli* yaliyotoholewa kutoka lugha ya Kiingereza, (iv) **Kufananisha umbo la kitu** kama vile *Kifaruru* - *zana za kivita* na *Kidole tumbo* - *sehemu ya utumbo mpana inayofanana na umbile la kidole* na (v) **Tanakali sauti** – *Pikipiki*, neno linalotokana na sauti ya chombo hicho. Kielelezo Na. 3.1 kinaonesha sampuli ya majibu ya mtahiniwa aliyefanya vizuri swali hili na kukidhi matakwa yote ya swali.

08	@Katamizi wa lugha ya kaziwili huunda maneno kwa sababu	
	si kutokani kwa ya mawasiliano	
	-Mfano uundaji wa maneno kama Shauri na Vibaizi	
	ikiwa sababu ya maendeleo wa sayansi na teknolojia	
	mifano maneno kama Simu, Karakishi na Kinyonyi	
	ikiwa huunda kwa lengo la kutarajiwa lugha	
	-lugha kutaka ni kuongezeka kwa mnamo hii	
	hivyo maneno kama Safari Kimboni kutarajiwa	

03	<p>ⓐ (a) Upungufu wa istikali</p> <p>- kama sababu ya upungufu wa istikali za kiswahili wote huamua kukaopa maneno kutoka lugha zingine</p> <p>mfano Shati - kisingereza Kisasa - kirego Lesa - kireno</p> <p>↳ Lakini pia wote huunda maneno kwa kirego kama kutoka maana ya jambo au wari</p> <p>mfano maneno yanayambwa kwa kubadili maana ya msingi na misingi</p> <p>mfano Demu - (Bwana) mwanamke wa wote wote Kizu - Mwanamke mwan Chupa - Sunka inayobana.</p>
03	<p>ⓑ (b) Mpanzizi tofauti wa fomu</p> <p>- Huu ni uundaji wa kuchukua fomu zinao fana kuunda maneno tofauti</p> <p>mfano: - IMLA mfano 2: UVU LAMI UVU MILA</p> <p>ii kuunganisha maneno</p> <p>mfano: Askari kanzu Mbuu mwaizi</p> <p>iii kutokoa kutoka lugha zingine</p> <p>mfano Shati - kisingereza Demokrasia - kifaransa</p> <p>iv kufanana umbo la kiti</p> <p>mfano: - kifaransa - mwanamke wa porini, umbo la kiti linafanana kwa nani la kijeshi la vita kubwa</p>
1-	<p>ⓐ (a) Kijiiko + fani kabwa</p> <p>linabotumika 'kutika shughuli za ujenzi lenye kijiiko mbele'</p>
~	<p>ⓑ (b) Furukali sauti</p> <p>mfano: Filafalci - mizi wa chembo cha usafi Chenje makazi mawili Malaga - Aina ya wote wote na mta na kutambua wakati huo.</p>

Kielelezo Na. 3.1: Sampuli ya Majibu Sahihi katika Swali la 3

Kielelezo Na. 3.1 ni sampuli ya majibu ya mtahniwa aliyejibu kwa usahihi vipengele vyote viwili vya swali hili kwa kutoa sababu tano sahihi zinazowafanya watumiaji wa lugha ya Kiswahili kuunda maneno katika kipengele (a) na kutaja kwa usahihi maneno mawili sahihi kwa kila njia ya

uundaji wa maneno katika njia zote tano alizopewa na kupata alama zote 10.

Aidha, asilimia 39.93 ya watahiniwa waliojibu swali hili walikuwa na ufaulu wa wastani kuanzia alama 3.5 hadi 5.5. Ufaulu huu ulitokana na watahiniwa hao kujibu kwa usahihi baadhi ya vipengele na kushindwa vingine. Baadhi yao katika kipengele (a) walitoa sababu moja hadi mbili sahihi za kuunda maneno ya lugha ya Kiswahili. Kwa mfano, mtahiniwa mmoja alitoa sababu sahihi ya (i) *kukuza lugha*; lakini alitoa sababu nyingine nne zisizo sahihi kama vile; (ii) *kueneza lugha*, (iii) *kwa ajili ya misimu*, (iv) *umri* na (v) *utengano wa kijiografia*, ambapo sababu ya (ii) inahusiana na ukuaji na ueneaji wa lugha ya Kiswahili; (iii) misimu ni maneno yasiyo sanifu yanayozuka na kupotea na yanayodumu husanifishwa na kuingizwa kwenye msamiati wa lugha; (iv) ni jambo la kuzingatia katika matumizi ya lugha na (v) ni moja ya sababu ya kutokea kwa lahaja mtawalia. Majibu hayo yalimfanya mtahiniwa huyo kupata alama za wastani.

Hata hivyo, asilimia 9.43 ya watahiniwa waliofanya swali hili walikuwa na ufaulu hafifu kuanzia alama 0 hadi 3. Ufaulu huu ulitokana na watahiniwa hao kukosa umahiri wa mada ndogo ya *Uundaji wa Maneno*. Baadhi ya watahiniwa katika kundi hili katika kipengele (a) walitoa sababu za uundaji wa maneno zisizo sahihi kama vile; (i) *upatanisho wa kisarufi* ambao ni mtazamo wa kimamboleo katika uainishaji wa ngeli za nomino; (ii) *mpangilio wa konsonanti*, ambazo ni moja ya sauti za lugha zinazotamkwa kwa kuwepo na kizuizi cha hewa kutoka mapafuni; (iii) *kuunganisha maneno* na (iv) *tanakali sauti*, ambazo ni njia za uundaji wa maneno na (v) *sababu ya kikamusi* ambazo kwa ujumla sio sababu za uundaji wa maneno kama swali lilivyotaka.

Katika kipengele (b), watahiniwa hao walishindwa kutaja maneno mawili kwa kila njia walizopewa badala yake baadhi walitunga sentensi kwa kutumia njia hizo kinyume na matakwa ya swali. Kwa mfano, mtahiniwa mmoja alitunga sentensi kupitia njia zifuatazo: (ii) Kuunganisha maneno *Dada ni mkali*, (v) Tanakali sauti - *Mama – (ma-ma)* na *Baba – (ba-ba)*. Hivyo, kupata 0. Kielelezo Na. 3.2 kinaonesha sampuli ya majibu ya mtahiniwa aliyejibu vibaya swali hili na kupata alama hafifu.

03	i/ Huunda maneno ili kuelezea vitenzi mfano: pigs	
	ii/ ili kuelezea mahali mfano: shukeni - Juma anaendashukeni kila siku	
	iii/ Huunda maneno ili kuelezea nomino mfano: Baba - Baba analimwa	
	iv/ Huunda maneno ili kuelezea kiwa kikishi mfano: yule - Yule ni mrefu sana	
	v/ Huunda maneno ili kuelezea yambawa mfano: pigwa Haniisi amepigwa na chuma.	
	(b) i/ Som - somu. Som - somi.	
	ii/ Baba na mama wanasali anacheza kama anajua.	
	iii/ Sahani - lugha.	
	iv/ Paa ni kubwa kama wingu - Aning ni mwenambwa kama sisi mizi	
	v/ Kaa! Kaa! paa! paa!	

Kielelezo Na. 3.2: Sampuli ya Majibu Yasiyo Sahihi katika Swali la 3

Kielelezo Na. 3.2 ni sampuli ya majibu ya mtahniwa aliyetoa majibu mseto yasiyohusiana na sababu za watumiaji wa lugha ya Kiswahili kuunda maneno. Katika kipengele (a) alibainisha aina za maneno (*vitenzi, nomino, viwakilishi*) na kutaja maneno yasiyohusiana na njia za uundaji wa maneno alizopewa katika kipengele (b), hivyo kupata 0.

2.1.1.4 Swali la 4: Utumizi wa Lugha

Swali hili lilitoka katika mada ya *Tafsiri na Ukalimani* na mada ndogo ya *Tafsiri*. Swali lililenga kupima uelewa wa mtahniwa kutafsiri sentensi za Kiswahili alizopewa kwenda lugha ya Kiingereza. Swali lilimtaka

mtahiniwa kutafsiri sentensi alizopewa katika lugha ya Kiingereza kwa kuzingatia tafsiri ya kisemantiki. Swali liliuliza;

Tafsiri sentensi zifuatazo katika lugha ya Kingereza kwa kuzingatia tafsiri ya kisemantiki.

- (i) *Mwaka jana, Rais alizindua kampeni ya kudhibiti malaria.*
- (ii) *Jana nilimtembelea mjomba wangu.*
- (iii) *Ili ufanikiwe, ni lazima uwe na uwezo wa kufanya maamuzi.*
- (iv) *Nilipokea taarifa kwamba baba yangu amenunua nyumba mpya.*
- (v) *Hivyo ndivyo timu ya Taifa ilivyoshindwa.*
- (vi) *Ninawachukia watu wanaowasumbua wengine.*
- (vii) *Asili ya lugha ya Kiswahili inavutia sana.*
- (viii) *Tutakwenda shule ya Sekondari Mtakuja kwa ajili ya mashindano ya mdahalo.*
- (ix) *Tafadhali! Nipatie nakala ya wasifu wako binafsi.*
- (x) *Tunakaribia kumaliza mitihani yetu.*

Swali hili lilijibiwa na watahiniwa 40,688 sawa na asilimia 100 ya wote waliofanya mtihani huu. Swali hili ni miongoni mwa maswali yaliyojibiwa kwa kiwango cha wastani ambapo, watahiniwa 20,472 sawa na asilimia 50.31 walifaulu kwa kiwango cha wastani hadi kizuri kwa kupata alama kuanzia 3.5 hadi 10. Jedwali Na. 2 linaonesha viwango vya ufaulu wa watahiniwa kwa asilimia.

Jedwali Na. 2: Asilimia ya Ufaulu wa Watahiniwa

Alama	Idadi ya Watahiniwa	Asilimia ya Watahiniwa
0 – 3.0	20,216	49.69
3.5 - 5.5	9,893	24.31
6.0 -10	10,579	26.00

Katika Jedwali Na. 2, watahiniwa 10,579 sawa na asilimia 26.00 walikuwa na ufaulu wa juu kuanzia alama 6 hadi 10, watahiniwa 9,893 sawa na asilimia 24.31 walifaulu kwa kiwango cha wastani kuanzia alama 3.5 hadi 5.5, na watahiniwa 20,216 sawa na asilimia 49.69 walifaulu kwa kiwango hafifu kuanzia alama 0 hadi 3.

Takwimu za ufaulu wa watahiniwa katika swali hili zinaonesha kuwa, takriban nusu yao yaani asilimia 49.69 waliojibu swali hili walikuwa na ufaulu hafifu kuanzia alama 0 hadi 3. Ufaulu huu hafifu ulitokana na watahiniwa hao kukosa umahiri katika mada ya *Tafsiri na Ukalimani* hususani mada ndogo ya *Tafsiri ya Kisemantiki*. Asilimia 12.00 ya watahiniwa hao walionesha kutokuwa na uelewa wa kutosha wa lugha ya Kiingereza na kushindwa kumudu sarufi ya lugha hiyo. Baadhi yao waliandika maneno yasiyo sanifu ya lugha ya kiingereza na wengine walitafsiri kwa usahihi sentensi moja hadi tatu kati ya sentensi kumi walizopewa, hivyo kupata alama hafifu 1 hadi 3.

Kwa mfano, mtahiniwa mmoja alishindwa kabisa kutafsiri kwa usahihi sentensi zote kumi alizopewa kwa kutumia tafsiri sisisi kama vile (i) *Last year, President open the malaria campaign committee yenye maana ya Mwaka jana, Rais alifungua baraza la kampeni ya malaria* kinyume na maana halisi ya sentensi aliyopewa yaani ‘Mwaka jana, Rais alizindua kampeni ya kuthibiti malaria’ ambapo alitakiwa kuitafsiri sentensi hiyo kisemantiki kama ifuatavyo: *Last year, the president launched a campaign to control malaria*. Kadhalika, katika kipengele (iii) aliandika *If you must won, you must be able to do decide* yenye maana ya **Kama lazima ulishinda, lazima uweze kufanya maamuzi** kinyume na maana halisi ya sentensi aliyopewa yaani ‘Ili ufanikiwe, ni lazima uwe na uwezo wa kufanya uamuzi’ ambapo alitakiwa kuitafsiri kama ‘*To succeed, you must be able to make decisions.*’ Kwa ujumla watahiniwa walitakiwa kutafsiri sentensi walizopewa kwa kuzingatia tafsiri ya kisemantiki kama ifuatavyo:

- (i) *Mwaka jana, Rais alizindua kampeni ya kudhibiti malaria.* (Last year, the President launched/inaugurated anti-malaria campaign/Last year, the President launched/inagurated a campaign to control malaria).
- (ii) *Jana nilimtembelea mjomba wangu.* (Yesterday I visited my uncle).
- (iii) *Ili ufanikiwe, ni lazima uwe na uwezo wa kufanya maamuzi.* (To succeed, you must be able to make decisions/For you to succeed, you must have the ability to make decisions).
- (iv) *Nilipokea taarifa kwamba baba yangu amenunua nyumba mpya.* (I received the information that my father has bought new house).
- (v) *Hivyo ndivyo timu ya taifa ilivyoshindwa.* (That is how national team got defeated/ That is how the national team lost/failed).

- (vi) *Ninawachukia watu wanaowasumbua wengine.* (I hate people who disturb others.)
- (vii) *Asili ya lugha ya Kiswahili inavutia sana.* (The origin of Swahili language is very interesting/amazing).
- (viii) *Tutakwenda Shule ya Sekondari Mtakuja kwa ajili ya mashindano ya mdahalo.* (We will go to Mtakuja Secondary School for a debate competition).
- (ix) *Tafadhali! Nipatie nakala ya wasifu wako binafsi.* (Please, give me a copy of your Curriculum Vitae).
- (x) *Tunakaribia kumaliza mitihani yetu.* (We are about to finish our examinations.)

Kielelezo Na. 4.1 kinaonesha majibu ya mtahiniwa aliyeshindwa kujibu swali hili na kupata alama 0.

04.

(i) Mwaka jana, Rais ulizindua
kampeni ya kutibi malaria

→ Last year president introduced the
policy to fight against malaria

(ii) Jana nilimtembelea mjomba wangu

→ Yestaidai

→ Yestaidai I visited my uncle

→ He visited my
Yestaidai uncle

(iii) Ili ufanikise ni lazima uwe na
uwezo wa kufanya amuzi

→ Your success depends on
good decision

(iv) Nilipokea taarifa kuwa baba yangu
amenunua nyumba mpya

→ My father was # bought a
new house I got information

04. (i) Hivyo ndivyo timu ya Taifa ilivyo kuhindwa	
-> How nation team was prove Failure	
(ii) Ninawaambia watu wanao wasumbua wengine	
-> We must not distable others	
(iii) Asili ya lugha ya Kiwahili inavutia	
-> Nature of the Kiwahili language are show good visual impression	
(iv) Tutakwenda shule ya sekondari Mta Kuya kwa ajili ya maubiano ya mola hali	
-> Were They will visit at mtakuya sekondari for the aim of Debate	
(ix) Tafadhali! Nipatie nakala ya wasifu wako binafsi	
-> Sorry! give me your cululam vitae (CV)	
(x) Tunakaribia kumaliza mihani yetu	
and tion were in the way to finish our examination	

Kielelezo Na. 4.1: Sampuli ya Majibu Yasiyo Sahihi katika Swali la 4

Kielelezo Na. 4.1 kinaonesha sampuli ya majibu ya mtahiniwa aliyeshindwa kutafsiri sentensi zote alizopewa katika lugha ya Kiingereza kwa kuzingatia tafsiri ya kisemantiki.

Kwa upande mwingine, asilimia 26.00 ya watahiniwa waliofanya mihani huu walijibu vizuri swali hili na kuwa na ufaulu wa juu kuanzia alama 6 hadi 10. Ufaulu huu ulitokana na watahiniwa hao kuwa na maarifa ya kutosha juu ya mada ya *Tafsiri na Ukalimani* hususani mada ndogo ya *Tafsiri*. Watahiniwa hao walipata alama za juu 6 hadi 9, kutokana na kujibu kwa usahihi sentensi nyingi na kushindwa kutafsiri sentensi chache. Watahiniwa wengi katika kundi hili walishindwa kutafsiri kwa usahihi sentensi ya (i) kwa kushindwa kutafsiri neno *kuzindua* ambalo kwa

kiingereza ni **launched** au **inaugurated** badala yake walitumia msamiati *established* wenye maana ya **kuanzisha**. Kwa mfano, mtahiniwa mmoja alionesha kuwa na umahiri wa hali ya juu wa lugha ya Kiingereza, hivyo kuweza kutafsiri kwa usahihi sentensi zote kama Kielelezo Na. 4.2 kinavyodhihirisha:

	Tafiri kwenda kwa lugha ya Kiingereza kwa tafsiri ya KiSwahili.
4.	i) Last year the president launched a campaign to control malaria.
	ii) Yesterday, I visited my uncle.
	iii) To succeed, you must have ability to make decision.
	iv) I received information that my father has bought new house.
	v) That's how the national team failed.
	vi) I hate people who disturb others.
	vii) The origin of KSwahili language is very amusing.
	viii) We will go to Mtakuya Secondary school for debate competition.
	ix) Please! Give me your Curriculum Vitae.
	x) We are nearly to finish our examinations.

Kielelezo Na. 4.2: Sampuli ya Majibu Sahihi katika Swali la 4

Kielelezo Na. 4.2 ni sampuli ya majibu ya mtahiniwa aliyetafsiri kwa usahihi na kupata alama za juu katika swali hili licha ya kuwa na mapungufu madogo madogo ya kitahajia.

Kadhalika, asilimia 24.31 ya watahiniwa waliojibu swali hili walikuwa na ufaulu wa wastani kuanzia alama 3.3 hadi 5.5. Ufaulu huu ulitokana na watahiniwa hao kutafsiri kwa usahihi baadhi ya sentensi na kushindwa kutafsiri sentensi nyingine kutoka katika lugha ya Kiswahili kwenda lugha ya Kiingereza kwa kuzingatia tafsiri ya kisemantiki. Baadhi yao walitafsiri kwa usahihi sentensi tatu hadi sita kwa usahihi. Kwa mfano, mtahiniwa mmoja alitoa tafsiri sahihi katika vipengele (ii) *I visited my uncle yesterday*, (iv) *I recieved information that my father bought a new house*. (v) *That is how the national team defeated*. (vi) *I hate people who disturb others* na (viii) *We will go to Mtakuja secondary school for debate competition*.

Kwa upande mwingine, mtahiniwa huyo alitafsiri isivyo sentensi nyingine tano kama vile; (i) *The president introduced anti – malaria campaign last year*. (iii) *In order to benefit you must have ability to take action* yenye maana ya **Ili unufaike lazima uwe na uwezo wa kuchukua hatua**. (vii) *The nature of Kiswahili language is very interesting* yenye maana ya **Asili ya Kiswahili inavutia sana** japo neno *nature* huzungumzia *uoto* na sio asili inayotumika kwa lugha. (ix) *Xorry! Give me a copy of Curriculum Vitae* yenye maana ya **Nipe nakala ya wasifukazi** ambapo neno *xorry* ni neno lisilo na maana katika lugha ya Kiingereza. Mtahiniwa huyo alitakiwa kutumia neno sahihi **sorry** lenye maana ya samahani. Pia, katika kipengele (x) aliandika *We are approaching to end our exams* akimaanisha **Tunakaribia kufika mwisho wa mitihani yetu**; majibu ambayo hayakujitosheleza, hivyo kupata alama za wastani.

2.1.2 SEHEMU B: MASWALI YA MAJIBU MAREFU

Sehemu hii ilikuwa na jumla ya maswali manne ya insha. Swali la tano (5) lilikuwa ni la lazima. Mtahiniwa alitakiwa kujibu maswali matatu na kila swali lilikuwa na alama 20.

2.1.2.1 Swali la 5: Utungaji

Swali hili lilitoka katika mada ya *Utungaji* hususani mada ndogo ya *Wasifukazi* na lililenga kupima uundaji. Swali hili lilikuwa la lazima na

lilimtaka mtahiniwa akiwa kama mhitimu wa Shahada ya Ualimu kutoka Chuo Kikuu cha Dar-es-salaam kuandika wasifukazi atakaotuma kwa Katibu Mkuu wa Wizara ya Elimu, Sayansi na Teknolojia kuomba nafasi kazi ya Ualimu wa Sekondari kutokana na tangazo la lililotolewa na Wizara hiyo. Jina lake liwe Sabini Tanu Ishirini.

Uchambuzi wa takwimu za ufaulu wa watahiniwa unaonesha kuwa, swali hili lilijibiwa na watahiniwa 40,688 (100%) waliofanya mtihani. Swali hili lilikuwa na ufaulu mzuri ambapo watahiniwa 38,465 sawa na asilimia 94.54 walifaulu kwa kiwango cha wastani hadi kizuri kwa kupata alama 7 hadi 20. Chati Na. 5 inaonesha viwango vya ufaulu wa watahiniwa kwa asilimia.

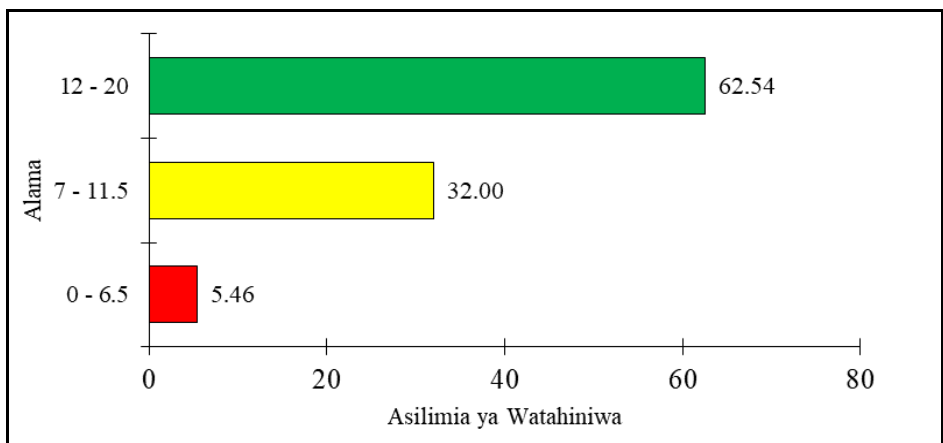

Chati Na. 5: Ufaulu wa Watahiniwa katika Swali la 5

Katika Chati Na. 5, watahiniwa 25,446 sawa na asilimia 62.54 walikuwa na ufaulu mzuri kuanzia alama 12 hadi 20, watahiniwa 13,019 sawa na asilimia 32.00 walifaulu kwa kiwango cha wastani kuanzia alama 7 hadi 11.5, na watahiniwa 2,223 sawa na asilimia 5.46 walifaulu kwa kiwango hafifu kuanzia alama 0 hadi 6.5.

Watahiniwa wengi waliojibu swali hili, asilimia 62.54 walikuwa na ufaulu mzuri kwa kupata alama kuanzia alama 12 hadi 20. Miongoni mwao, asilimia 13.29 walifanya vizuri zaidi na kupata alama za juu kuanzia 16 hadi 20. Ufaulu huu ulitokana na watahiniwa hao kuwa na maarifa ya kutosha juu mada ya *Utungaji* hususani mada ndogo ya *Uandishi wa Wasifukazi*. Watahiniwa wengi katika kundi hili walionesha kuwa na

umahiri wa kutosha katika uandishi wa wasifukazi hivyo waliweza kuandika wasifukazi mzuri kwa kuzingatia muundo sahihi wa uandishi wa wasifukazi kama vile kichwa cha wasifukazi kilichoandikwa kwa herufi kubwa, taarifa binafsi zinazoonesha jina kamili, tarehe ya kuzaliwa, uraia, lugha mahali alipozaliwa, hali ya ndoa, jinsi, anuani yaani sanduku la barua, anuani ya barua pepe na namba ya simu. Vilevile, watahiniwa hao waliweza kuandika usuli wa kielimu yaani ngazi za kielimu au na mafunzo waliyopitia, uzoefu wa kazi, ujuzi mbalimbali walio nao na majina ya wadhamini wawili pamoja na anwani zao.

Kwa mfano, mtahiniwa mmoja aliandika wasifukazi kwa kuzingatia muundo sahihi kama vile; Kuandika kichwa cha wasifukazi kwa herufi kubwa - *WASIFUKAZI*, kuandika taarifa zake binafsi *Usuli wa kielimu*, ambapo alichora jedwali linaloonesha ngazi ya juu ya elimu mpaka ya chini na kuonesha miaka aliyopata elimu hiyo na vyeti alivyotunukiwa katika ngazi hizo za elimu. Pia, alionyesha uzoefu alionao wa kazi aliyooomba, *ujuzi wa kompyuta na udereva*. Vilevile, aliandika mambo anayopendelea kuwa ni *kucheza mpira wa miguu* na *kusoma* vitabu; pia aliandika majina mawili ya wadhamini. Hata hivyo, baadhi ya watahiniwa katika kundi hili waliandika wasifukazi uliokuwa na mapungufu madogo madogo kama vile; kutokuandika sanduku la posta, lugha wanazozungumza, uraia na mengineyo. Kielelezo Na. 5.1 kinaonesha sampuli ya majibu ya mtahiniwa aliyefanya vizuri swali hili kwa kukidhi matakwa yote ya swali.

5.

WASIFU KAZI.

A. TAARIFA BINAISI.

Jina: Sabini Tanu Irhini.

Uraia: Mtanzania

Jina: Me

Mwaka wa Kuzaliwa (Tarehe): 27 Aprili, 2000

Lugha: Kiswahili, Kingereza na Kifaransa.

Anwani: S.L.P 147.

Barua Pepe: sabini20tanu@yahoo.com.

Mawariliano: 0764286662

Mahali pa kuzaliwa: Hemela Mwanza.

Mahali pa kuishi: Arusha.

B. USULI WA ELIMU.

MWAKA	NGAZI YA ELIMU / TAASISI	TUZO.
2020-2024	Chuo Kikuu cha Dar es Salaam.	Shahada ya Ualimu
2019-2020	Shule ya Sekondari Kirimini - Arusha	Cheti cha elimu ya upili (Sekondari)
2015-2018	Shule ya Sekondari Mwanza - Mwanza	Cheti cha elimu Sekondari (kiddo chame).
MWAKA	TAASISI /NGAZI YA ELIMU	TUZO
2008-2014	Shule ya msingi Migombani - Mwanza	Cheti cha elimu ya msingi

C. UZOEFU WA KAZI

MWAKA	KAMPUNI /TAASISI	CHEO
2024-2025	Shule ya Sekondari Maria - Dar es Salaam	Mwalimu wa Kujitolea. (Somo la Hisabati).
2025-	Shule ya Sekondari Kibambati - Pwani	Mwalimu wa Kujitolea (Somo la Fizikia).

D. ASHKI /MAPENDELEO.	
i) Kuoma na kuandika vitabu.	
ii) Kukimbia riadha.	
iii) Kuchesa mpira wa gofu.	
iv) Kuimba.	
E. STADI /UJUZI.	
i) Kupungumao lugha ya kifaransa na kingereza.	
ii) Kutunga mawhaiiri.	
iii) Ujuzi katika TETAMA.	
iv) Ujuzi katika masuala ya ujaririamali.	
F. WADHAMINI.	
o JOHN C. NUNAWANA,	
Mhadhiri chuo Kikuu cha Dar es Salaam,	
S.L.P 1140,	
Dar es Salaam,	
john26@gmail.com	
0764171722	
b) ARSON J. LEMA,	
Mkuu wa Shule ya Sekondari Mwanza,	
S.L.P 2617,	
Mwanza.	
lemaarson@yahoo.com.	
o LIZBETH F. ISRAEL,	
Mtemia Mkuu TMDA,	
S.L.P 1104,	
Arusha	
lisaustine.lizy@gmail.com	
0674171204	

Kielelezo Na. 5.1: Sampuli ya Majibu Sahihi katika Swali la 5

Kielelezo Na. 5.1 ni sampuli ya majibu ya mtahiniwa aliyeandika wasifukazi kwa kuzingatia muundo sahihi wa wasifukazi na kupata alama za juu 19.

Aidha, asilimia 32.00 ya watahiniwa waliojibu swali hili walipata ufaulu wa wastani kuanzia alama 3.3 hadi 5.5. Ufaulu huu ulitokana na watahiniwa hao kuandika wasifukazi ambao unakidhi baadhi ya matakwa

ya uandishi kama vile; kichwa cha wasifukazi, taarifa binafsi zinazoonesha jina kamili, tarehe ya kuzaliwa, uraia, lugha mahali alipozaliwa, hali ya ndoa, jinsi, anuani yaani sanduku la barua, anuani ya barua pepe na namba ya simu, usuli wa kielimu yaani ngazi za kielimu au na mafunzo waliyopitia, uzoefu wa kazi, ujuzi mbalimbali walio nao na majina ya wadhamini wawili pamoja na anwani zao. Kwa mfano, mtahiniwa mmoja aliandika wasifukazi bila kuzingatia jina alilopewa na taarifa nyingine kama vile *jinsi, anuani* sanduku la posta, *tarehe ya kuzaliwa na hali ya ndoa*. Vilevile, mtahiniwa mwingine aliandika mambo anayopendelea ni *shule kuwa na nyumba za walimu karibu na maeneo ya shule* badala ya mambo kama kusoma vitabu au kucheza mpira, hivyo, kupata alama za wastani 12.

Hata hivyo, asilimia 5.46 ya watahiniwa waliofanya mtihani huu walijibu vibaya swali hili na kupata ufaulu hafifu kuanzia alama 0 hadi 5.5. Ufaulu huu ulitokana na watahiniwa hao kukosa umahiri kuhusu mada ya *Utungaji* hususani mada ndogo ya *Uandishi wa Wasifukazi*. Miongoni mwao wapo walioandika wasifukazi bila kuzingatia muundo sahihi wa uandishi hususani kichwa cha wasifukazi, taarifa binafsi, usuli wa kielimu, uzoefu wa kazi, ujuzi mbalimbali walio nao na majina ya wadhamini. Kutokana kukosa umahiri huo, baadhi ya watahiniwa waliandika vifungu vya insha na wengine waliandika barua ya kikazi kutokana na kuchanganya wasifukazi na barua ya maombi ya kazi. Kielelezo Na. 5.2 kinaonesha majibu ya mtahiniwa aliyefanya vibaya swali hili na kupata alama 0.

5.	CHUO KIKUU, S. L. P 40, DAR-ES-SALAAM 06-05-2025	
	KATIIBU MKUU, WIZARA YA ELIMU, KAMATI YA TEKNOLOJIA, S. L. P 30, DAR-ES-SALAAM.	
	Ndugu, YAH; OMBILA KAZI YA UALIMU KATIKA ELIMU YA SEKONDARI	
	Tafadhali hurika na kichwa cha habari hapa jivu	
	Mimi ninaitwa Sabini T. Ishirini ni mhitimu wa shahada ya ualimu kutoka chuo kikuu cha Dar-es-Salaam. Ninaomba kazi ya ualimu wa sekondari.	
	Nitashukuru iwapo ombi langu litakubalika Wako mbiyu Ishirini	
	SABINI TANU ISHIRINI	

Kielelezo Na. 5.2: Sampuli ya Jibu lisilo Sahihi katika Swali la 5

Kielelezo Na. 5.2 kinaonesha sampuli ya majibu ya mtahiniwa aliyeandika barua ya kuomba kazi ya ualimu kinyume na muundo wa uandishi wa wasifukazi na kupata 0.

2.1.2.2 Swali la 6: Maendeleo ya Kiswahili

Swali hili lilitoka katika mada ya *Maendeleo ya Kiswahili*, mada ndogo ya *Kukua na Kuenea kwa Kiswahili*. Swali lililenga kupima uwezo wa mtahiniwa wa kutathmini shughuli mbalimbali zilizofanywa na wakoloni nchini Tanzania zilizosaidia kukua na kuenea kwa Kiswahili.

Swali hili ni miongoni mwa maswali yaliyojibiwa vizuri sana ambapo watahiniwa 39,890 kati ya 40,688 walilijibu. Kati yao, watahiniwa 39,817 sawa na asilimia 99.82 walifaulu kwa kiwango cha wastani hadi kizuri kwa kupata alama kuanzia 7 hadi 20 kama inavyoonekana katika Chati Na. 6.

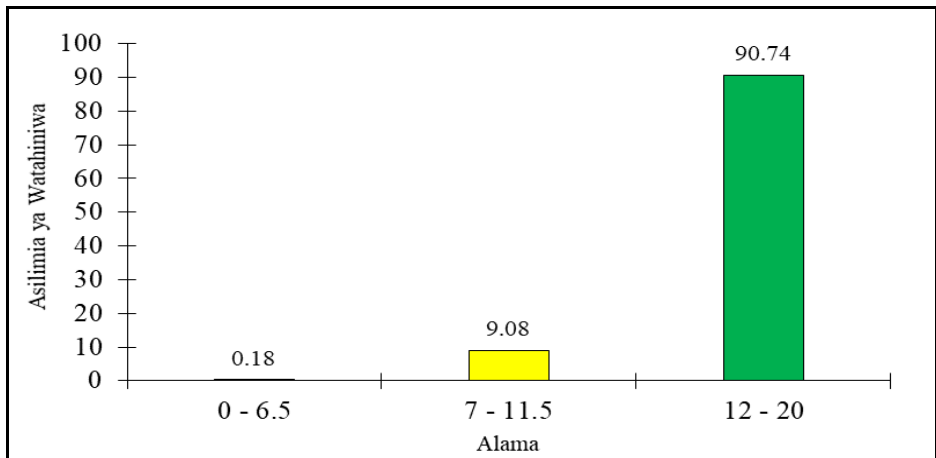

Chati Na. 6: *Ufaulu wa Watahiniwa katika Swali la 6*

Katika Chati Na. 6, watahiniwa 36,198 (90.74%) walifaulu vizuri kwa kupata alama 12 hadi 20, watahiniwa 3,619 (9.08%) walifaulu kwa kiwango cha wastani kuanzia alama 7 hadi 11.5, na watahiniwa 73 (0.18%) walikuwa na ufaulu hafifu kuanzia alama 0 hadi 6.5.

Uchambuzi wa majibu ya watahiniwa unaonesha kuwa watahiniwa wengi (90.74%) walijibu vizuri swali hili na kupata alama kuanzia 12 hadi 20. Kati yao, asilimia 38.05 walifaulu vizuri na kupata alama za juu 16 - 20 kwa kuwa waliweza kufafanua kwa usahihi mchango wa wakoloni katika harakati za kukuza na kueneza Kiswahili nchini Tanzania.

Aidha, watahiniwa hao walifafanua shughuli sita zilizofanywa na wakoloni nchini Tanzania na kuonesha jinsi zilivyosaidia kukua na kuenea kwa Kiswahili kama vile shughuli za kidini ambapo lugha ya Kiswahili ilitumika kutolea mafundisho yote ya dini ya Kikristo na ya Kiislamu; shughuli za kiuchumi ambapo shughuli za kilimo na za kibiashara zilifanywa na watahiniwa kutoka makabila mbalimbali ambao waliunganishwa kwa kutumia lugha ya Kiswahili; shughuli za kiutawala/mahakama, wakoloni waliwaajiri maakida, matarishi na maafisa wengine wa ngazi za chini waliokuwa na ujuzi wa lugha ya Kiswahili ili kusimamia utekelezwaji wa sheria na sera za utawala wao; shughuli za kielimu, wakoloni walianzisha shule ili watu wajifunze Kiswahili kwa lengo la kupata wafanyakazi; shughuli za kijamii, wakoloni walitoa huduma za kijamii kama vile afya, usafiri na usafirishaji kwa lugha ya Kiswahili ili kurahisisha utawala wao; na shughuli za kiutamaduni zilizohusisha uchezaji wa muziki wa kigeni zilitumia lugha ya kiswahili.

Kielelezo Na. 6.1 kinaonesha sampuli ya jibu zuri la mtahniwa katika swali hili.

06.	<p>Kiwalili, ni lugha inayotunika na watu au wakazi waishio katika mwambao wa Afrika ya mashariki na kati yenye kuyumusha lahaja tofautitofauti kama lahaja ya Kuvuho, Kiritang'ata, Kiommu, Kimime-</p> <p>- Kwa namna moja au nyingine wakoloni wamepitahili sana katika kukua na kuenea kishahili kutokana na sababu tofautitofauti. Zifuatazo ni hoja kuetera shughuli mbalimbali ambazo wakoloni walifanya katika kukua na kuenea lugha ya Kiwahili:-</p> <p>Shughuli za Kielimu, kwa kutumia elimu katika ngazi tofautitofauti kulipeleka sana kukua na kuenea kwa lugha ya Kiwalili kwa namna moja au nyingine ambapo wakoloni walijenga shule mbalimbali na kutoa elimu ya lugha ya Kiwalili katika nchi ya Tanzania mfano wa shule ni kama Pugu, Peraniho na hata Tabora Boys ambapo lugha ya Kiwalili ilitunika kufundishwa na hata samiti ya lugha pia kufundishwa kinyo shughuli ya elimu kutoka kwa wakoloni imesaidia sana katika kukua na kuenea kwa lugha ya Kiwahili.</p> <p>Shughuli za Kidini, pia kutokana kwa kukua na kuenea kwa dini mbalimbali kama Kiislamu, Kikeristo ambapo ilikuwa majawapo ya njia ya kuhimiza ukoloni wakoloni walitumia lugha ya Kiwahili katika kukua na kuenea dini. Mfano, klabu waliitumia lugha ya Kiwalili katika kuenea dini ya Kiislamu hasa pwani ya Afrika ya mashariki pia kutumia lugha ya Kiwalili kutafiri vitabu vya dini kama Kurani na Biblia takatifu, sana sana kwa kutumia wamisionari ambao walijenga vituo, kufanya taji ilipeleka kukua na kuenea</p>
-----	---

06.	<p>oa kwa lugha ya Kswahili.</p> <p>Shughuli za Kibiashara, pia kutokana na kufanya biashara mbalimbali kuliyelekea sana kukua na kuenea kwa lugha ya Kswahili kwani lugha ni muhimu katika kufanikisha marungumo na kuhimiza maendeleo wakati kufanikisha shughuli mbalimbali za Kibiashara. Mfano Wabarabu walifanya shughuli za Kibiashara za kuuza na kumunua wafunua kupelekea lugha ya Kswahili kutambulika kama lugha ya wafunua na pia kupata mareno kama fedha, theluthi, kubadhi.</p> <p>Shughuli za Kuitawala, pia kutokana na shughuli za kuitawala kuliyelekea sana kukua na kuenea kwa lugha ya Kswahili kwani katika ngazi fulani za kuitawala hao za dini kama maakida na Jumbe wa kutunua lugha ya Kswahili katika kuunganisha watawala na wanaotawaliwa. Pia katika shughuli ya uwanjaji ambayo hifanywa na utawala wa utawala za kuliyelekea pia kukua na kuenea kwa lugha ya Kswahili.</p> <p>Shughuli za mahakama, pia katika utawala wa wajerumani kulikuna na shughuli za mahakama ambapo kwa namna moja au mwingine kuliyelekea sana kwa kukua na kuenea kwa lugha ya Kswahili kwani kupitia matumizi yake napana katika kufanikisha kesi mbalimbali na tafaufuati kulimesa kupelekea sana</p>
-----	--

06.	<p>Kukua na kuenea kwa lugha ya Kiswahili, hiviyo shughuli za mahakama ni mubuni katika kukua na kuenea lugha ya Kiswahili kipi-ndi cha ukoloni.</p> <p>Shughuli za kilimo au mashamba, pia katika utawala wa wakoloni, walikuwa na m-ashamba mafubwa ambayo kwa namna moja au nyingine yalikuwaga matumizi ya waifumu q ambao ni waafrika hiviyo katika kufan- rsha shughuli mbalimbali za mashamba kulihit- ayika matumizi mapana ya lugha ya kiswa- hili. Hiviyo kwa namna mbalimbali Kiswahili ki- litunika kumsingi katika kufanikisha kazi na jikumu zima la kilimo cha mashamba hiviyo ni mjawazo ya shughuli ambayo ilipeleke- a kukua na kuenea kwa lugha ya kiswa- hili nchini Tanzania.</p> <p>Kiujumu, maendeleo ya lugha ya Kisw- ahili hutokana na nambo mengi sana hata hivi leo kina shughuli nyingi ambazo hu- peleka kukua na kuenea kwa lugha ya kawa- ili duni kote kama elimu, biashar- a, utalii, mikutano ya kimataifa. Hiviyo ser- ikali inapaswa kufanya hiviyo na jitihada mbalimbali katika kuhamarisha kukua na f- uenea kwa lugha ya Kiswahili na kuwe- za kufanya itunika na kuteta namna chanya. katika jamii.</p>
-----	---

Kielelezo Na. 6.1: Sampuli ya Majibu Sahihi Katika Swali la 6

Kielelezo Na. 6.1 ni sampuli ya majibu ya mtahiniwa aliyefanua kwa usahihi shughuli sita zilizofanywa na wakoloni nchini Tanzania zilizosaidia kukua na kuenea kwa Kiswahili na kupata alama za juu.

Aidha, asilimia 9.08 ya watahiniwa waliofanya swali hili walipata ufaulu wa wastani kuanzia alama 7.0 hadi 11.5. Ufaulu huu ulitokana na watahiniwa hao kufanua kwa usahihi baadhi ya shughuli na kushindwa kufanua kwa usahihi shughuli nyingine zilizofanywa na wakoloni nchini Tanzania zilizosaidia kukua na kuenea kwa Kiswahili. Miongoni mwao wapo walitoa hoja sahihi lakini ufafanuzi haukujitosheleza, hivyo kupata

alama za wastani. Pia, baadhi yao walifafanua kwa usahihi hoja kama vile; *biashara, kilimo, shughuli za kiutawala na shughuli za utoaji wa huduma za kijamii* lakini maelezo yaliyotolewa hayakujitosheleza. Watahiniwa wengine walifafanua hoja ya *shughuli za mawasiliano na uchukuzi na uchimbaji wa madini* ambazo hazikuwa shughuli zilizofanywa na wakoloni katika kukuza na kueneza Kiswahili chini Tanzania bali zilisaidia katika mchakato huo baada ya uhuru, hivyo, kupata alama za wastani.

Pamoja na watahiniwa wengi kufanya vizuri na kupata alama za juu na wastani katika swali hili, watahiniwa wachache sawa na asilimia 0.18 walifanya vibaya na kuwa na ufaulu hafifu kuanzia alama 0 hadi 6.5. Ufaulu huu ulitokana na watahiniwa hao kukosa umahiri katika mada ya *Maendeleo ya Kiswahili* kwa ujumla na mada ndogo ya *Kukua na kuenea kwa Kiswahili Nchini Tanganyika Kabla ya Uhuru*. Kutokana na kukosa umahiri huo, baadhi ya watahiniwa waliorodhesha wageni mbalimbali waliozuru Tanganyika wakati wa ukoloni na wengine walibainisha njia mbalimbali zilizotumiwa na wakoloni katika utawala wao bila kuhusisha shughuli zao zilizosaidia katika kukuza na kueneza Kiswahili nchini Tanzania. Kwa mfano, mtahiniwa mmoja alifafanua shughuli za *kielimu, biashara na michezo* lakini ufafanuzi wake haukujitosheleza, hivyo kupata alama za chini. Kielelezo Na. 6.2 kinaonesha majibu ya mtahiniwa aliyepata alama hafifu.

6	Wakoloni hawa ni watawala wa kabla uingereza waliotawala Tanganyika kabla haikurata Uhuru, wakoloni hawa walifanya mambo mbalimbali waliyofanya kiswahili iweze kuwa na hapa nchini Tanzania kipindi cha utawala wa mfano walisanifika kiswahili U. Ifuatayo ni shughuli zilizofanywa na wakoloni nchini Tanzania zilizo saidia kutua na kuenea kwa kiswahili.
	Wakoloni walifanya Usanifishaji wa lugha ya kiswahili Tangu kabla ya ujio wa wakoloni kiswahili hakikufata nafasi ya kusanifishwa na warowa wa lugha hiyo hadi kipindi cha utawala wa koloni mwaka 1925 ndipo shughuli ya Usanifishaji kilianza.
	Wakoloni walituhusu kiswahili kutumika katika elimu za msingi kama lugha ya kufundishia Tangu kipindi cha utawala wa koloni kiswahili kilitumika

6	<p>katika kutoka elimu shule za msingi na kingereza kutufundishwa kama somo. Kuruhusu kiswahili kutumika katika utawala hasa ngazi ya chini. Katika utawala kiswahili kutumika kama lugha ya kuwasiliana baina ya viongozi na wananchi ambao walikuwa katika ngazi ya chini kabisa katika utawala wa mkoloni.</p> <p>Mkoloni aliunda kamati ya Uteuzaji na usanifishaji wa kiswahili. Katika kipindi cha utawala wa mkoloni ndipo shughuli ya usanifishaji ili fanjika na kuta kuunda kamati ya kiswahili ambayo ili fahamika kama The East Africa Kiswahili Language Committee.</p> <p>Ujenzi wa miundo mbinu ambayo ilisaidia kipindi cha usanifishaji. Mkoloni ndiye aliyetenga miundombinu ya kwanza hapa nchini na ujenzi huo wa miundo mbinu hivyo ni kama vile barabara na veli, miundombinu hii ilikumipawa na wasanifishaji.</p> <p>Wakoloni walianzaisha Shughuli za Umisionari nchini. Shughuli hizi za umisionari amani ilichangia kwa sehemu kubwa kukua na kuenea kwa kiswahili nchini. Kipindi cha utawala wa hivyo shughuli hizi za umisionari pia ili changia kukua na kuenea kwa kiswahili.</p>
---	---

Kielelezo Na. 6.2: Sampuli ya Majibu Yasiyo Sahihi Katika Swali la 6

Kielelezo Na. 6.2 kinaonesha sampuli ya majibu ya mtahiniwa aliyefafanua shughuli zisizo sahihi katika hoja ya nne na ya tano. Pia, hoja ya kwanza na ya sita hazikuwa na ufafanuzi uliojitosheleza kwani hakuonesha namna shughuli hizo zilizofanywa na wakoloni zilivyosaidia kukua na kuenea kwa Kiswahili nchini Tanzania.

2.1.2.3 Swali la 7: Maendeleo ya Kiswahili

Swali hili lilitoka katika mada ya *Maendeleo ya Kiswahili* hususani mada ndogo ya *Usanifishaji wa Lugha ya Kiswahili*. Swali lililenga kupima uwezo wa mtahiniwa wa kubaini hatua muafaka za usanifishaji na

lilimtaka mtahiniwa kueleza hatua tano zilizofanywa na serikali ya Waingereza katika usanifishaji wa lugha ya Kiswahili.

Swali hili lilijibiwa na watahiniwa 35,040 (86.10%) kati ya 40,688 waliofanya mtihani huu. Swali hili lilijibiwa vizuri ambapo, watahiniwa 34,394 sawa na asilimia 98.16 walifaulu kwa kiwango cha wastani hadi kizuri kwa kupata alama kuanzia 7 hadi 20. Chati Na. 7 inaonesha viwango vya ufaulu wa watahiniwa kwa asilimia.

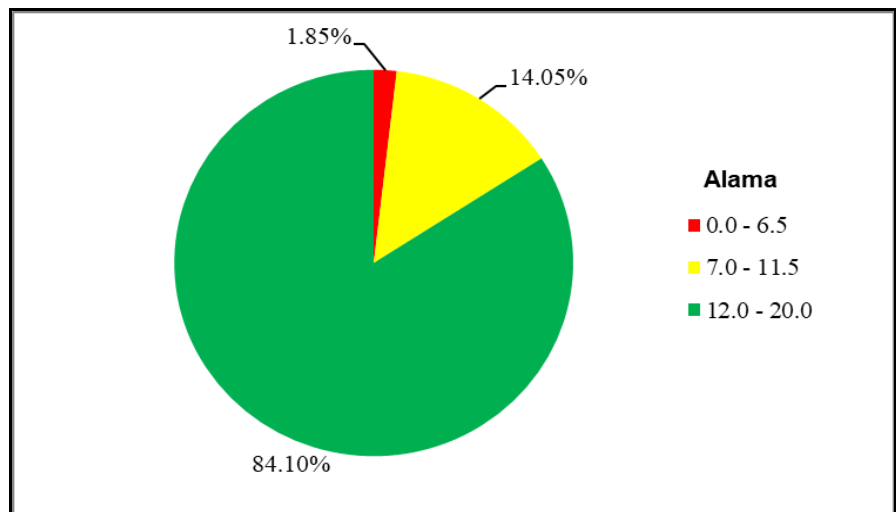

Chati Na. 7: Ufaulu wa Watahiniwa katika Swali la 7

Katika Chati Na. 7, watahiniwa 29,470 sawa na asilimia 84.10 walikuwa na ufaulu wa kiwango cha juu kuanzia alama 12 hadi 20, watahiniwa 4,924. sawa na asilimia 14.05 walifaulu kwa kiwango cha wastani kuanzia alama 7 hadi 14, na watahiniwa 646 sawa na asilimia 1.85 walifaulu kwa kiwango hafifu kuanzia alama 0 hadi 6.5.

Uchambuzi wa majibu ya watahiniwa unaonesha kuwa asilimia 84.10 ya walijibu vizuri swali hili na kupata ufaulu wa juu kuanzia alama 12 hadi 20. Miongoni mwao, watahiniwa 9,618 sawa na asilimia 27.45 walijibu vizuri zaidi swali hili na kupata alama za juu 17 hadi 20. Ufaulu huu ulitokana na watahiniwa hao kuonesha kuwa na umahiri wa hali ya juu wa mada ndogo ya *Usanifishaji wa Lugha ya Kiswahili*. Hivyo, kueleza kwa usahihi hatua zote tano zilizofanywa na serikali ya Waingereza katika usanifishaji wa lugha ya Kiswahili kama vile kuteua lahaja ya kiunguja,

kuunda kamati ya usanifishaji, kukubaliana kuhusu mfumo wa sarufi utakaotumika, kutayarisha kamusi na vitabu vya sarufi ya lugha husika na kuandaa wataalamu wa watakaoshughulikia shughuli zote za usanifishaji. Vilevile, watahiniwa hao waliandika utangulizi mzuri na hitimisho zuri linaloendana na swali. Kielelezo Na. 7.1 kinaonesha sampuli ya majibu ya mtahiniwa aliyefanya vizuri swali hili na kupata alama za juu.

07	<p>Usanifishaji ni kitendo cha kutewa latoy a moja kati ya zilizopo ndani na kuitan yia marekebisha katika misamizi na kuanzi ya lugha ili itumike na watumiaji wake. Ucanifishaji huusisha kusawazisha matamshi na maandishi ya lugha. Lugha ya kiswahili ilisanifiwa mwaka 1930 chini ya kamati ya lugha ya Interterritorial Swahili Language Committee kudoko katika lahaja ya Kiungu ya. Usanifishaji wa kiswahili ulitanyika ni ya utawala wa mwingineo kipirol ch Gavana Donald Cameron na wataalamu wali okuwepo ni kama Carl Meinof wakati wa kusanifisha lugha wataalamu walipitira kutu a tano za ucanifishaji na situatano ni hatua za ucanifishaji wa lugha ya kiswahili.</p> <p>Uteuzi wa lahaja mwaka 1905 mkutano ulitanyika Dar es Salaam juu ya suala la ucanifishaji na baado ya mkutano huo serikali ya wagenne itia nza mchakato wa utawala wa lahaja ya kusanifisha kuwa mwingi wa kuu ahili sanifu kudokara na uuxpo wa lahaja nyingi za kiswahili baka katika maeneo ya pwani ya Afrika mashariki kwa mwano mkutano wa utawala wa lahaja ulitanyika mwaka 1928 Mombasa na lahaja ya kiamvita, kiamu na kiam guja ili pondokewa lakini lahaja ya kiungu itibaguliwa kuwa mwingi wa kiswahili sanifu kwani tazari ilikuwa</p>
----	--

07 | na machapisho ya kutosha. ili kuwa na eneo
 pana kimedumizi na pia ili kuwa na msa
 miati mingi hivyo kiunguza kilitenziwa
 ili kusanifuwa kuwa msingi wa kiswahili
 li sanifu.

kuunda kamati ya usanipishaji, baada
 ya utenzi wa labaji hatua iliyofuata
 katika malakoto wa usanipishaji ni
 kuundwa kwa kamati ya usanipishaji am
 bayo itacimamia na kuratibu shughuli
 oote za usanipishaji wa kiswahili. kwa
 mfano mwaka 1930 ulifua mkutano
 wa tata uliofanika Dar es salaam
 ambapo walikuwa kamati ya usanip
 ishaji wiliukanayo kama latenterritorial
 kiswahili language committee. kamati hii
 iratibu shughuli nzima ya usanipishaji
 wa kiswahili. na mwaka 1930 kiunguza
 kilisanifuwa na kuwa lugha sanifu pia
 kamati iratibu shughuli oote za usan
 bayo wa lugha ya kiswahili. baada
 ya usanipishaji.

kukubaliana mwendo wa sarufi utak
 aotumika pia baada ya kuundwa kwa
 kamati ya lugha ya mwaka 1930
 wataalamu waliyaji kuhusu mfumo
 wa sarufi utakatumika kusanipish
 a labaji ya kiunguza kuwa msingi
 wa kiswahili sanifu wataalamu wali
 kubaliana na kusanipisho lugha kwa
 kutuata msingi ya sarufi ya lugha
 ya kingereza ambapo walikuwa ku

07	<p>kushughulikia vipengele vyote vya kiswahili. kwa mfano sarufi matamshi kama Fonolojia, Sarufi maumbo kama morfologia sarufi maana kama semantiki na sarufi miundo kama sintakisa. hivyo walifanikiwa kuandaa mfumo wa sarufi wa kutumia katika kiswahili sanifu.</p> <p>Kuandaa machapisho pia hatua iliyofuta wakati wa upitishaji wa lugha ya kiswahili ni kuti machapisho kwa ajili ya kuhakikisha kuwa wanacambaa kiswahili sanifu sehemu mbalimbali nchini Tanzania kabla ya uburu ambapo waliandaa magazeti mbalimbali vitabu vya kiswahili na majarida ambapo zilikuwa na maandhui za kiswahili pia zilikuwa na wachishi wa kamusi mbalimbali na kutajiri maandishi kwa lugha ya kiswahili kwa mfano magazeti zaliyocandikwa zilikuwa kama Habari leo Pwani na Bara, Mawinjira, majarida kama Mulika na Historia ya kiswahili jina ya kuandaa hivyo hii ilicandika katika kusambaa lugha ya kiswahili sanifu maeneo mengi sana.</p> <p>Kuandaa wataalamu hii ni hatua ya mwisho iliyofanyika wakati wa upitishaji wa lugha ya kiswahili chini ya utawala wa mwingirizi waingine za waliandaa wataalamu ambao wali shughulikia matakato mwingi wa kupitisha lugha ya kiswahili.</p>
----	--

Kielelezo Na. 7.1: Sampuli ya Majibu Sahihi katika Swali la 7

Kielelezo Na. 7.1 ni sampuli ya majibu ya mtahiniwa aliyeeleza vizuri hatua tano za usanifishaji zilizofanywa na serikali ya Waingereza katika kusanifisha lugha ya Kiswahili na kupata alama za juu.

Aidha, asilimia 14.05 ya watahiniwa waliofanya swali hili walikuwa na ufaulu wa wastani kuanzia alama 7 hadi 11.5. Ufaulu huu ulitokana na watahiniwa hao kueleza kwa usahihi baadhi ya hatua za usanifishaji wa lugha ya Kiswahili zilizofanywa na serikali ya Waingereza na kushindwa kueleza hatua nyingine. Aidha, watahiniwa wengine walibainisha hatua

sahihi kama vile; *kuteuliwa kwa lahaja ya usanifishaji, kuundwa kwa kamati ya usanifishaji na Kuundwa kwa kamati ya sarufi*, japo maelezo yaliyotolewa hayakujitosheleza. Watahiniwa wengine walielezea hatua ya *kuundwa kwa vyombo mbalimbali vya habari kama vile magazeti na redio* ambavyo vilichangia katika kukuza na kueneza Kiswahili nchini Tanzania baada ya uhuru na havikuhusika na usanifishaji wa Kiswahili, hivyo kupata alama za wastani.

Hata hivyo, watahiniwa wachache sawa na asilimia 1.85 ya waliojibu swali hili, walikuwa na ufaulu hafifu kuanzia alama 0 hadi 6.5. Ufaulu huu ulitokana na watahiniwa hao kukosa uelewa wa mada ndogo ya *Usanifishaji wa Lugha ya Kiswahili*. Kwa mfano, mtahiniwa mmoja alieleza hatua zisizo sahihi kama vile; *kuitisha mkutano wa viongozi wa nchi za Afrika Mashariki* ambalo ni moja ya matukio ya usanifishaji na si miongoni mwa hatua za usanifishaji wa Kiswahili. Kutokana na kukosa umahiri huo, watahiniwa wengine walielezea *uanzishwaji wa shule mbambali zinazofundisha lugha ya Kiswahili, kuundwa kwa taasisi ya Kiswahili (TUKI)* na *kuundwa kwa vyombo vya habari* ambavyo kiuhalisia ni mchango wa serikali ya Tanzania katika kukuza na kueneza Kiswahili baada ya uhuru lakini havihusiani na hatua zilizofanywa na serikali ya Waingereza katika usanifishaji wa lugha ya Kiswahili, hivyo kupata alama hafifu. Kielelezo Na. 7.2 kinaonesha majibu ya mtahiniwa aliyeshindwa kukidhi matakwa ya swali na kupata alama 0.

7. Usanifishaji Ni kuilinganisha lugha na kufanya ikubarike miongoni mwa wata wanachusika kimatumizi. Katika suala zima la Usanifishaji, kutawazo kuteniwa kwa shaja itakayo huri ka katika shughuli zima ya usanifishaji ambayo lahaja hiyo ilikuwa ni uag-hataja ya kungua, lakini baadae kukar kwa kusanifishwa kwa lugha ya Kiswahili. Zifuatazo ni hatua zilizoifanya sentaki ya uaingerera katika usanifishaji wa lugha ya Kiswahili. Hatua hizo ni kama:-

Kuteniwa kwa lugha ya Kiswahili miongoni mwa lugha nyingine. Hatua ilikuwa ni hatua ya kwanza ambayo itatumiwa na uaingerera katika kutichagua Kiswahili kwa katika shughuli ya usanifishaji, kuuahili ili kuteniwa kuu kuwa na sifa zilizoifanya kuteniwa sifa hizo ni kuwa na wingi wa wata, ilikuwa inapeweka katika lugha nyingina kukuabaliana na utumizi wa lugha ya Kiswahili. Hatua hii ilikuwa ya pili ambapo baada ya kuteniwa na kuchaguliwa miongoni mwa lugha nyingine, ilibidi uaingerera kuongea na wenyaji utumizi wa lugha hiyo ili wawazo kukubariwa na kuruhusu kuteniwa kutumika katika usanifishaji wa lugha.

Kiswahili kubozwa katika vitabu mbalimbali. Kiswahili kilichunguzwa miamia wako katika vitabu vya sarufi mbalimbali na kamasi, kwa lengo la kukatoka kuuahili kupimuk na kuchunguzwa mi samia ya

7 Kutumika katika shughuli mbalimbali
 hiyo, kapeleka Kiwahili kuko na
 kuto kutumika katika usanifishaji.
 Kiwahili kutumika katika miwaa
 la tapani nchini, baada ya hatua ya tatu
 Kiwahili kushugurwa misamiati yote
 kilaote kutumika katika miwaa mbalimb-
 ali nchini kama serikalini, Vandalini na
 uchapishaji wa vitabu na majarida
 Mbalimbali, elimu katika kutundihigi
 kuteuliwa rasmi kwa Kiwahili
 kutumika katika shughuli zote nchini
 hii ilikuwa ni hatua ya mwisho yadeno
 ambapo Kiwahili kuteuliwa rasmi kuwa
 ni lugha ambayo itatumika katika shughuli
 zote nchini za Kiuchumi, Kiiasa na Kijamii
 pia, itumika katika maunifishaji ya kito
 siku kama biashara kima.
 Hivyo basi, itiza ndio hatua kadhaa
 zilizatumika na uingereza katika kukitanyo
 na kutawo Kiwahili kutumika katika
 shughuli zote ya usanifishaji, kutakana
 na hayo itiza kuwopo sababu nyingi tu
 zilizokitanyo kuteuliwa kama ni viyo chote
 hapa mwaneg kuwa kilitumika kuharaga katika
 serikali nyingi nchini, kilitumika kishatumika
 katika madani nyingi kama elimu n.k.

Kielelezo Na. 7.2: Sampuli ya Majibu Yasiyo Sahihi katika Swali la 7

Kielelezo Na. 7.2 kinaonesha sampuli ya majibu ya mtahiniwa aliyefanya
 vibaya swali hili kutokana na kueleza sababu zinazochangia lugha ya
 Kiswahili kuteuliwa na kuwa lugha rasmi badala ya hatua zilizofanywa na
 serikali ya Waingereza katika usanifishaji wa lugha ya Kiswahili. Pia,
 aliandika utangulizi na hitimisho lisiloendana na swali.

2.1.2.4 Swali la 8: Utumizi wa Lugha

Swali lilihusu mada ya *Utumizi wa Lugha*, mada ndogo ya *Makosa katika
 Matumizi ya Lugha* na lililenga kupima uelewa wa mtahiniwa kuhusu

vyanzo vya utata katika mawasiliano. Swali lilimtaka mtahiniwa kwa kutumia hoja sita kueleza sababu za watumiaji wa lugha kutomudu kanuni za lugha sanifu.

Takwimu zinaonesha kuwa swali hili lilifanywa na watahiniwa wachache (6,446) sawa na 15.8 kwa kuwa lilikuwa la kuchagua. Miongoni mwao, watahiniwa 2,440 sawa na asilimia 37.85 walifaulu kwa kiwango cha wastani hadi kizuri kwa kupata alama kuanzia 12 hadi 20. Chati Na. 8 inaonesha ufaulu wa watahiniwa kiasilimia katika Swali la 8.

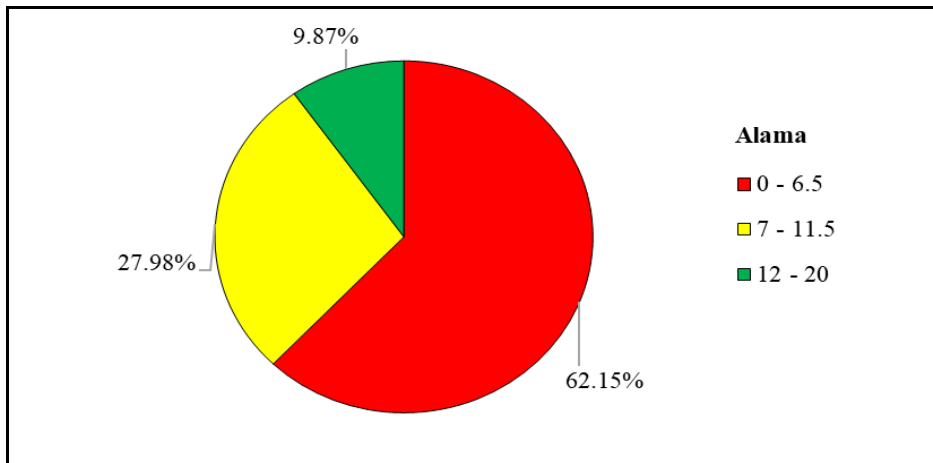

Chati Na. 8: Ufaulu wa Watahiniwa Katika Swali la 8

Katika Chati Na. 10, watahiniwa 636 sawa na asilimia 9.87 walikuwa na ufaulu mzuri kuanzia alama 12 hadi 20, watahiniwa 1,804 sawa na asilimia 27.98 walifaulu kwa kiwango cha wastani kuanzia alama 7 hadi 11.5, na watahiniwa 4,006 sawa na asilimia 62.15 walifaulu kwa kiwango hafifu kuanzia alama 0 hadi 6.5.

Takwimu za ufaulu zinaonesha kuwa, zaidi ya nusu ya watahiniwa yaani asilimia 62.15 waliojibu swali hili, walikuwa na ufaulu hafifu kuanzia alama 0 hadi 6.5. Ufaulu huu ulitokana na watahiniwa hao kukosa uelewa wa kutosha juu ya mada ya *Utumizi wa Lugha* na mada ndogo ya *Makosa katika Matumizi ya Lugha*. Hivyo, kushindwa kueleza kwa usahihi sababu za watumiaji wa lugha kutomudu kanuni za lugha sanifu. Miongoni mwao, asilimia 3.13 walipata 0. Watahiniwa hao walionesha kukosa maarifa ya kutosha kuhusu sababu za watumiaji wa lugha kutomudu kanuni za lugha

sanifu kama vile athari za lugha mama, ujumuishaji wa kanuni zinazotawala maumbo ya maneno/miundo ya tungo, ujuzi wa lugha zaidi ya moja, athari za vyombo vya habari na mitandao ya kijamii, athari za kimaumbile, hisia au huzuni ya mzungumzaji na kiwango cha elimu cha mtumiaji wa lugha. Kutokana na kukosa umahiri huo, baadhi yao walibainisha makosa yanayojitokeza kwa watumiaji wa lugha kama vile *kutumia maneno yenye maana zaidi ya moja, kutumia kauli ya utendea, kutozingatia mantiki na matumizi ya herufi yasiyo sahihi*. Watahiniwa wengine walieleza changamoto za kukua na kuenea kwa Kiswahili kama vile; *uhaba wa wataalamu, mfumo wa elimu, uhaba wa vitabu, kasumba na ukosefu wa ajira na fedha* kinyume na matakwa ya swali. Kielelezo Na. 8.1 ni sampuli ya jibu lisilo sahihi la mtahiniwa katika swali hili.

08	<p>Lugha sanifu; Ni lugha iliyosanifu kamaana, kimuendo na kimatamshi. Zipo sababu mbalimbali zinazo wafanya watumiaji wa lugha kutomudi Kanuni za lugha sanifu kama ifuatavyo.</p> <p>Kutozingatia mazingira; Mara nyingi watumiaji wa lugha hushindwa kumudu Kanuni za lugha sanifu kwacasababu ya kushindwa kuzingatia madhan' wanapokuwa wakizungumza. Mfano mtu kuzungumza bila kuangalia je yuko kanisani, shuleni, msikitini mtaani au mahakamani. Mfano mtu anaweza kuwa kanisani akamsalimra mchungaji shkamo mwalimu wakati siv sehemu sahihi ya kuzumza kuhuru mwalimu.</p> <p>Kutozingatia uhurano wa wazungumzaji; Watumiaji wa lugha hushindwa kumudu Kanuni za lugha sanifu kwani hushindwa kufahamu ni nani anaongea nae. Mfano yaweza kuwa ni mwalimu na mwanafunzi alafi mwanafunzi akamwambia vipi mshikaji badala ya shkamo mwalimu hapo Kanuni za lugha sanifu zina kuwa zimeunjiwa kwani maneno kama hayo ya mshikaji hutumiwa na wahu wa tika sawa.</p>
----	--

n.8	<p>Kutozingatia mada inayohusika; Endapo mhu hatofahamu mada inayo- zungumzwa miongoni mwa wazungumzaji atakuwa amevunja Kanuni za lugha</p> <p>... sanifu kwani ili kumudu Kanuni za lugha sanifu lazima uzingatie mada ya mazungumzo. Mfano mwalimu yaweza kuwa anafundisha kuhusu mada ya utungaji alafu mwanafunzi anauliza swali kuhusu mada ya tafiri na ukalimani badala ya kuuliza swali linalobendana na topiki mada ya utungaji</p> <p>Kutozingatia lengo la mazungumzo; Lengo la mazungumzo linatakiwa kuzinga- hiwa ili kumudu Kanuni za lugha za sanifu lakini wahumaji wa lugha mafa nyingi hushikwa kumudu Kanuni za lugha sanifu kwasababu ya kuto- zingatia lengo la mazungumzo. Mfano kama mazungumzo yanalinga kuburudi- sha kuonya au kuelimisha mhumaji wa lugha anatakiwa kufahamu lengo hilo.</p> <p>Kutozingatia njia bora ya mawasil- ano; Ili mhumaji wa lugha aweze kumudu Kanuni za lugha sanifu lazima afahamu ni njia ipi ya mawasiliano atakayotumia kuwasiliana na mwenzake. Mfano, njia ya simu, barua au kuzungumza ana kwa ana. Hiyo sababu kubwa ya wahu kutomudu Kanuni za lugha sanifu ni kwamba wanashindwa kuzingatia njia ya mawasiliano.</p>
-----	--

Kielelezo Na. 8.1: Sampuli ya Majibu Yasiyo Sahihi Katika Swali la 8

Katika Kielelezo Na. 8.1, mtahiniwa alielezea mambo mbalimbali ya kuzingatia katika uteuzi wa lugha ya mazungumzo kinyume na matakwa

ya swali badala ya kueleza sababu za watumiaji wa lugha kutomudu kanuni za lugha sanifu.

Kwa upande mwingine, watahiniwa wachache asilimia 9.87 waliojibu swali hili walifaulu kwa kiwango cha juu kuanzia alama 12 hadi 20. Ufaulu huu ulitokana na watahiniwa hao kuonesha kuwa na maarifa ya kutosha juu ya mada ya *Utumizi wa Lugha* hususani mada ndogo ya *Makosa katika Matumizi ya Lugha*. Watahiniwa hao walimudu kueleza baadhi ya sababu za watumiaji wa lugha kutomudu kanuni za lugha sanifu kama vile athari za lugha mama, ujumuishaji wa kanuni zinazotawala maumbo ya maneno/miundo ya tungo, ujuzi wa lugha zaidi ya moja, athari za vyombo vya habari na mitandao ya kijamii, athari za kimaumbile, hisia au huzuni ya mzungumzaji na kiwango cha elimu cha mtumiaji wa lugha.

Kwa mfano, mtahiniwa mmoja alipata alama za juu 17.5 kutokana na kueleza sababu zifuatazo: *athari za lugha mama, kutokujua lugha kwa mawanda mapana, ukosefu wa msamiati na kasumba kwa wasomi*. Majibu ya mtahiniwa huyu yalionekana kuwa na mapungufu kidogo kwani hoja ya kuongeza vitamkwa haikuwa sababu sahihi inayowafanya watumiaji wa lugha kutomudu kanuni za lugha sanifu bali ni makosa yanayojitokeza watumiaji wa lugha wanapokiuka kanuni za lugha sanifu, hivyo kupata alama pungufu. Kielelezo Na. 8.2 kinaonesha sampuli ya majibu ya mtahiniwa aliyepata alama za juu.

Kutumodo kanuni za lugha: ni
08. ukosefu wa kupata sharia na fadhila zilizoopo
katika lugha husika, ukosefu huu husanywa
na watomiji wa lugha husika na husababisha
matosa katika lugha kwa mfano, matosa
ya kisani, matosa ya timando, kinatamshi
na matosa ya kimaana. Matosa haya
katika lugha husababisha ukosefu wa
umahiri wa lugha, na hukwamisha kwao
na kuenea kwa lugha husika katika jamii
kwa mfano, wafanzania wanaghamia lugha
ya kiswahili hudomara lugha kwa kutobwama
kwa kanoni za lugha ya kiswahili. Ziwatazo
ni sababu za watomiji wa lugha kutumodo
kanoni za lugha sanifu.

Ukosefu wa elimu: kwa mfano;
Wafanzania wanaghamia kiswahili hawakani
wanakoa kijijini wanabasa wajiwe maathu
wa lugha kwa mfano, waalimu wa lugha
ya kiswahili wa kutaha, hiiyo hupitakoa
watomiji wa lugha kokosa elimu, amara
yanaonyesha lugha husika hiiyo bwa, ili
kutaka changamoto hii senkati ilongelath-
misha wanajamii hata kwa kuhamaisha
watu kutomea ualimu wa kiswahili ili kuenea
elimu kwa wengine.

Athari za lugha mama: kwa
mfano; lugha za kitabita nchini Tanzania,
husababisha matosa ya kutobwama
kanoni za lugha ilivamo matamshi sahihi
ya maneno kwa mfano;

Mkunya husema - Tunatoro badala ya kua-

	kwa pia mpaswazi husema "thamani" badala ya "amani" na mmatende husema "ntoto"
08	badala ya "moto" atiani hizi za lugha mama hujenga mazoea kwa wazungumzaji wa lugha. hivyo ili kopeka atiani hizi za lugha mama, wazungumzaji wa lugha ya kiswahili wanapaswazi kuzingatia kanoni na sanifu ya lugha ya kiswahili.
	Atiani za kimaumbile; kwa mfano, kilembe wazungumzaji wa lugha ya kiswahili wanashindwa kumudu za kuzingatia kanoni za lugha sanifu kutikana na atiani za matahizo ya kimaumbile hata kuhitaji matamshi ya maneno ya kiswahili. kwa mfano, mtu mwenye kilembe husema, atiani badala ya "asani" au "hawa badala ya kawa" ili kuzingatia wazungumzaji wa lugha wenyewe matahizo ya kimaumbile wanapaswazi kutikana na wazungumzaji wa lugha ya kiswahili.
	Atiani za lugha za ligeni; kwa mfano, kuingenza huketa atiani kutika lugha ya kiswahili. hii hutikana na kawa na umahiri wa lugha zaidi ya moja, na kutokana sana ya lugha hivyo kupotea atiani husosuni za kuchanganya mtamshi baina ya lugha, kwa mfano, mzungumzaji wa lugha ya kiswahili husema "naku kore sana" badala ya "nakupenda sana" au "nakuwasi, nje" badala ya "Nakuwahina nje" ili kutokana changamoto hii kwa wazungumzaji wa lugha wanapaswazi kutikana na kutimiza kwa wanapaswazi lugha

	Kotokufahamu sampuli ya lugha:
08.	kwa mfano: wachungu wengi wa lugha ya Kiswahili kawawingaka na kumudu kanoni za lugha kwa sababu ya kotokufahamu sampuli ya lugha ya Kiswahili pncujoloso kanoni, steria na tarabhu za lugha ya Kiswahili kwa mfano, sampuli hukwisha, uhomiji wa lugha, na kongo mbali mbali za Kiswahili pia matamshi, maumbo na maana za mnamia mbali mbali ya Kiswahili.
	Kofomha za uachumi; kwa mfano uachumi wengi hata wanawishi kaka nchi za biogeni wenge akip ya Tanzania uachumi wote kawani za lugha sanifu kawani uachumi wa lugha ya Kiswahili na kofona kama lugha au lugha ya wab wa kabaka la chini na kofomha uzalendo wa lugha ya lugha ya Kiswahili.
	Kwa kuhimisha lugha ina umuhimu sana kabaka jami, ipwemo kofanila, mawabirano, lugha hukwa na kofanila utamaduni pia lugha hukwika kama chombo da baloto imeja na kungani wa jami, lugha hukwika kabaka kazi za jami kwa mfano, nioya, familiya na maslaini kwa lengo la kofimila, konyu jami, kofanila jami, kofomha uachumi na kofomha maau yanayo hndoka kabaka jami.

Kielelezo Na. 8.2: Sampuli ya Majibu Sahihi katika Swali la 8

Kielelezo Na. 8.2 kinaonesha sampuli ya majibu ya mtahiniwa aliyeeleza kwa usahihi sababu za watumiaji wa lugha kutomudu kanuni za lugha sanifu. Mtahiniwa huyu aliandika utangulizi mzuri lakini katika hitimisho alitoa maelezo yasiyojitosheleza, hivyo kutopata alama zote za swali hili.

Hata hivyo, asilimia 27.98 ya watahiniwa waliofanya swali hili walikuwa na ufaulu wa wastani kuanzia alama 7 hadi 12. Ufaulu huu ulitokana na watahiniwa hao kueleza kwa usahihi baadhi ya sababu za watumiaji wa lugha kushindwa kumudu kanuni za lugha sanifu na kushindwa kueleza kwa usahihi sababu nyingine. Miongoni mwao, wapo walioeleza sababu sahihi lakini wakatoa maelezo yasiyojitosheleza na wengine walieleza

hoja chache zilizo sahihi na nyingine zisizo sahihi. Kwa mfano, mtahiniwa mmoja alielezea hoja ya *uwepo wa utata katika maneno* ambayo inahusiana na neno kuwa na maana zaidi ya moja. Pia, mtahiniwa mwingine alieleza sababu ya *uunganishaji wa maneno* ambayo ni njia ya uundaji wa maneno. Majibu ya watahiniwa hao hayakudhihirisha sababu za watumiaji wa lugha kushindwa kumudu kanuni za lugha sanifu, hivyo kupata alama za wastani.

2.2 SEHEMU YA II: KISWAHILI KARATASI YA PILI

Karatasi ya pili imegawanyika katika sehemu A na B. Uchambuzi wa majibu ya watahiniwa ulikuwa kama ifuatavyo:

2.2.1 SEHEMU A: MASWALI YA MAJIBU MAFUPI

Sehemu hii ilikuwa na maswali manne (4) yenye jumla ya alama 40, ambapo kila swali lilikuwa na alama 10. Mtahiniwa alitakiwa kujibu maswali yote katika sehemu hii.

2.2.1.1 Swali la 1: Maendeleo ya Fasihi Simulizi

Swali lilitoka katika mada ya *Maendeleo ya Fasihi Simulizi*, mada ndogo ya *Uhifadhi wa Kazi za Fasihi Simulizi*. Swali lilimtaka mtahiniwa kwa kutumia hoja tano kutathmini kauli, “Maendeleo ya sayansi na teknolojia yameifanya fasihi simulizi kupoteza uhalisia katika uwasilishaji wake”.

Swali hili lilijibiwa na watahiniwa wote (40,686) sawa na asilimia 100 ya waliofanya mtihani huu. Ufaulu wa watahiniwa ulikuwa wa wastani kwani watahiniwa 22,143 sawa na asilimia 54.42 walifaulu kwa kiwango cha wastani hadi kizuri kwa kupata alama kuanzia 3.5 hadi 10. Chati Na. 9 inaonesha viwango vya ufaulu wa watahiniwa kwa asilimia.

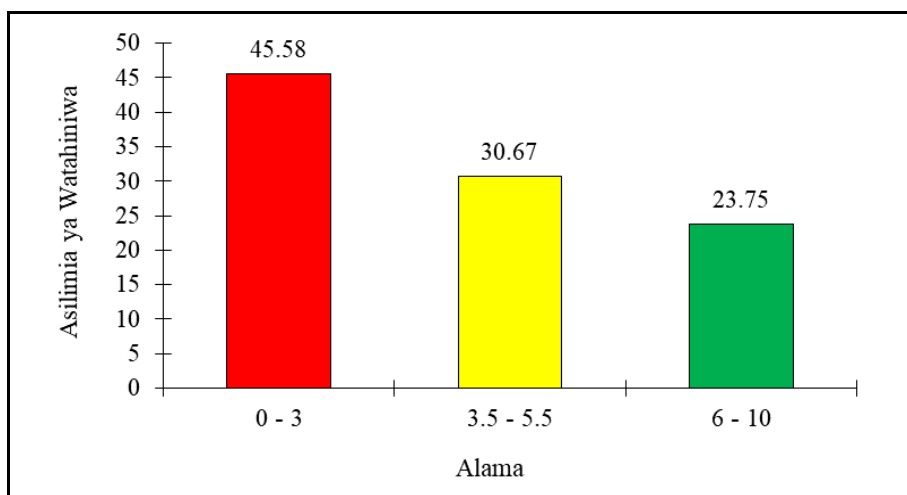

Chati Na. 9: Ufaulu wa Watahiniwa katika Swali la 1

Katika Chati Na. 9, watahiniwa 9,665 sawa na asilimia 23.75 walikuwa na ufaulu wa juu kuanzia alama 6 hadi 10, watahiniwa 12,478 sawa na

asilimia 30.67 walifaulu kwa kiwango cha wastani kuanzia alama 3.5 hadi 5.5, na watahiniwa 18,543 sawa na asilimia 45.58 walifaulu kwa kiwango hafifu kuanzia alama 0 hadi 3.

Uchambuzi wa majibu ya watahiniwa unaonesha kuwa asilimia 23.75 ya watahiniwa waliofanya mtihani huu walifaulu kwa kiwango cha juu kuanzia alama 6 hadi 10. Ufaulu huu ulitokana na watahiniwa kuwa na maarifa ya kutosha juu ya mada ya *Maendeleo ya Fasihi Simulizi* hususani mada ndogo ya *Uhifadhi wa kazi za Fasihi Simulizi*. Watahiniwa hao walifafanua kwa usahihi kauli, “*Maendeleo ya sayansi na teknolojia yameifanya fasihi simulizi kupoteza uhalisia katika uwasilishaji wake*”, na kutoa mifano sahihi kuthibitisha hoja hizo. Watahiniwa walitoa hoja sahihi kama vile; *kukosekana kwa ushirikishwaji baina ya fanani na hadhira kamavile, radio na simu huwasilishwa kwa njia ya sauti; fanani kukosa uwezo wa kubadilika kulingana na hadhira na mazingira anayokutana nayo* kwa mfano, michezo ya kuigiza kwenye televisheni fanani hawezi kubadilika hata kama watazamaji watakasirika kwani hawaoni; *kutobadilika kwa fasihi simulizi kulingana na mabadiliko ya nyakati na maendeleo ya jamii husika* kwa mfano, hadithi zilizorekodiwa kwenye kanda za sauti na video haziwezi kupokea mabadiliko; *kukosekana kwa utendaji wa hadhira na fanani kutokana na fanani na hadhira kutokuonana ana kwa ana* kwa mfano, hadithi zinazosimuliwa kwenye vipindi vya redio; na *kubadilisha uhalisia wa muonekano wa fanani na hadhira* kwa mfano, vifaa na mifumo ya kiteknolojia hubadilisha sauti au rangi ya fanani na hadhira. Kielelezo Na. 9.1 kinaonesha sehemu ya majibu ya watahiniwa aliyefanya vizuri swali hili na kupata alama za juu.

<p>1</p>	<p>Fasahi simuuri; Ni aina ya fasahi ambayo huwasilishwa kwa njia ya mawasilishaji ya mdomu. Njia hii ni kugwa lakini ndio njia ambayo husaidia fasahi kusambaa kwa haraka. Lakini kukokana na maendeleo ya sayansi na teknolojia imesababisha kupoteza ubahito. Zihataru ni sababu</p> <p>Kukokana kwa utendaji kukokana na baadhi ya kazi kuhifadhiwa kabla yipo mifano vinavyo sauti maandishi imesababisha fasahi simuuri kukosa utendaji wakati wa uwasilishaji.</p> <p>Mfano</p> <p>Kupiga makofi</p> <p>Kutopokea mabandiko kubikana na kukua na maendeleo hayo imapelekea kazi ya fasahi kutopokea mabandiko kwani kwa baadhi ya kazi kuhifadhiwa kabla vinavyo sauti na wakati wa uwasilishaji hapakurewei na mbinu.</p> <p>Fanani na hadhira hawaonani ana kwa ana kubikana na maendeleo hayo pia hipelekea fanani na hadhira kutawaza kuorana ana kwa ana kubikana na uhiyafasi wake ilipofadhwa</p> <p>mifano: kabla maandishi</p> <p>Inakana vranjo. Pia kama kazi hii ilipofadhwa kabla njia ya sayansi fanani atakoda kuonetha vranjo kama vile kupiga makofi, kubikana mabega</p>
----------	---

Kielelezo Na. 9.1: Sampuli ya Majibu Sahihi Katika Swali la 1

Kielelezo Na. 9.1 ni sampuli ya majibu ya mtahiniwa aliyetoa hoja sahihi na mifano ili kutathmini kauli inayosema, “Maendeleo ya sayansi na teknolojia yameifanya fasihi simulizi kupoteza uhalisia katika uwasilishaji wake”.

Aidha, asilimia 30.67 ya watahiniwa waliofanya swali hili walikuwa na ufaulu wa wastani kuanzia alama 3.5 hadi 5.5. Ufaulu huu ulitokana na

watahiniwa hao kutoa baadhi ya hoja sahihi na nyingine zisizo sahihi. Miongoni mwao, wapo waliotoa hoja sahihi na mifano sahihi kutathmini kauli inayosema, “Maendeleo ya sayansi na teknolojia yameifanya fasihi simulizi kupoteza uhalisia katika uwasilishaji wake” kama vile; *kutokupokea mabadiliko ya papo kwa papo; fanani na hadhira kutokuonana ana kwa ana* na hoja nyingine zisizojitosheleza. Hata hivyo, baadhi ya hoja zilikosa mifano na kuwa na maelezo yasiyojitosheleza. Aidha, watahiniwa wengine walitoa hoja zisizo sahihi kama vile; *sayansi na teknolojia imekuwa ya kibiashara, wasanii wa kiafrika kujikana nafsi zao na fanani kupoteza hisia zake kwa hadhira*. Majibu yasiyo sahihi yamesababisha kupata alama za wastani.

Hata hivyo, asilimia 45.58 ya watahiniwa waliofanya swali hili, walitoa majibu yasiyo sahihi na kuwa na ufaulu hafifu kuanzia alama 0 hadi 3. Ufaulu huu ulitokana na watahiniwa hao kukosa maarifa ya kutosha juu ya mada ya mada ndogo ya *Uhifadhi wa Fasihi Simulizi na Athari za Sayansi na Teknolojia katika Uhifadhi wa Kazi za Fasihi Simulizi*. Baadhi yao, walitoa hoja zinazohusiana na sifa za fasihi simulizi kama vile *ukongwe, uwasilishaji wa mdomo, umiliki wake na upokeaji wa mabadiliko* bila kuonesha namna uhalisia wa sifa hizo ulivyoathiriwa na maendeleo ya sayansi na teknolojia.

Watahiniwa wengine walibainisha njia zote za uhifadhi wa kazi za fasihi simulizi badala ya kutathmini namna maendeleo ya sayansi na teknolojia yalivyoifanya fasihi simulizi kupoteza uhalisia katika uwasilishaji wake kama vile kukosekana kwa ushirikishwaji baina ya fanani na hadhira; fanani kukosa uwezo wa kubadilika; fasihi simulizi kutopokea mabadiliko ya nyakati; kukosekana kwa utendaji wa hadhira na fanani; na kubadilisha uhalisia wa muonekano wa fanani. Kwa mfano, mtahiniwa mmoja alieleza dhima za fasihi kama vile; *kubururdisha jamii, kuonya na kuadabisha jamii, kuikomboa jamii, kukuza utamaduni na kuelimisha jamii*; kinyume kabisa na matakwa ya swali hili. Kielelezo Na. 9.2 kinaonesha mtahiniwa aliyefanya vibaya swali hili kwa kushindwa kukidhi matakwa ya swali.

01.	(i) fasihi simulizi ni nyepesi, kusahatika; kwa sababu yanayopas huweza kuwasilishwa kwa njia ya melomo mfano mtu akifo.
	(ii) fasihi simulizi ni nyepesi kubadilika kutoka kwa mtu mmoja hadi mwingine. hii ni tofauti na uwasilishaji wa jia ya Maanduli au sauti. mfano urakutu walio kuhudia watahata baadhi ya mahukio
	(iii) fasihi simulizi uwasilishaji wake ni wa njia ya melomo ambapo kupata wote ambao wanajua mahukio mameshafanki hujia huwezi kupata tanga. tofauti na uwasilishaji kwa njia ya maanduli.
	(iv) fasihi simulizi ni mali ya jamii nzima; wakati uwasilishaji wa fasihi ya Maanduli sio ya jamii ambayo huwezi kubadilika mfano vitabu
	(v) fasihi simulizi inahitaji watu wawili ambao ni fanani na hadhira; wakati fasihi andishi ni ya mtu binafsi.

Kielelezo Na. 9.2: Sampuli ya Majibu Yasiyo Sahihi Katika Swali la 1

Kielelezo Na. 9.2 kinaonesha sampuli ya majibu ya mtahiniwa aliyeeleza sifa za fasihi simulizi katika hoja ya (i), (ii), na (iv), hoja ya (iii) ni njia ya uhifadhi wa fasihi simulizi na hoja ya (v) ni chanzo na kikomo cha fasihi simulizi, hivyo kupata 0.

2.2.1.2 Swali la 2: Fasihi kwa Ujumla

Swali lilitoka katika mada ya *Fasihi kwa Ujumla*, mada ndogo ya *Nadharia ya Uihakiki wa Kazi za Fasihi*. Swali lilipima uelewa wa mtahiniwa katika kuchambua nadharia za kifasihi; na lilimtaka mtahiniwa kufafanua kauli, “*Mhakiki ni msanii aliyebobea katika nadharia, misingi, na utendaji wa taaluma ya utunzi.*”

Swali hili lilijibiwa na watahiniwa wote (40,688) sawa na asilimia 100 ya wote waliofanya mtihani. Swali hili lilijibiwa kwa kiwango cha wastani ambapo, watahiniwa 19,367 sawa na asilimia 47.60 walifaulu kwa

kiwango cha wastani hadi kizuri kwa kupata alama kuanzia 3.5 hadi 10. Chati Na. 10 inaonesha viwango vya ufaulu wa watahiniwa kwa asilimia.

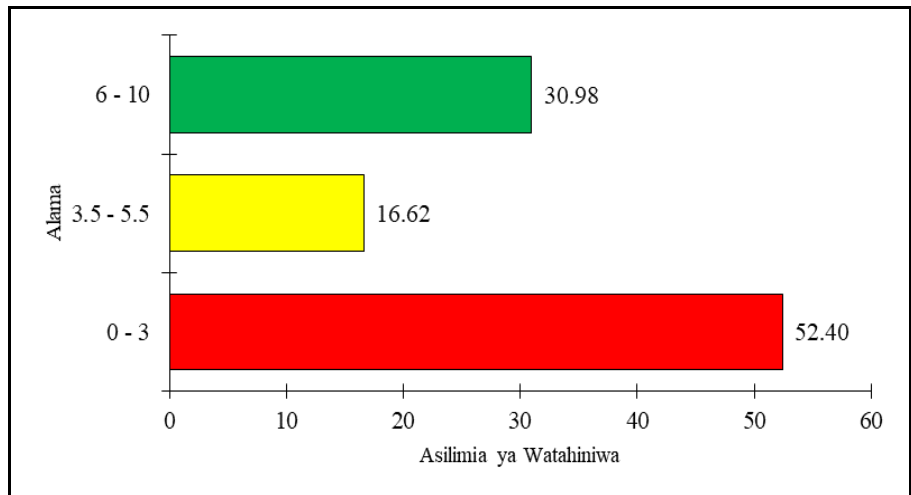

Chati Na. 10: *Ufaulu wa Watahiniwa Katika Swali la 2*

Katika Chati Na. 10, watahiniwa 12,604 sawa na asilimia 30.98 walikuwa na ufaulu wa juu kuanzia alama 6 hadi 10. Watahiniwa 6,763 sawa na asilimia 16.62 walifaulu kwa kiwango cha wastani kuanzia alama 3.5 hadi 5.5, na watahiniwa 21,321 sawa na asilimia 52.40 walifaulu kwa kiwango hafifu kuanzia alama 0 hadi 3.

Asilimia 30.98 ya watahiniwa waliofanya mtihani huu walikuwa na ufaulu mzuri kuanzia alama 6 hadi 10. Ufaulu huu ulitokana na watahiniwa hao kuwa na maarifa ya kutosha juu ya mada ya *Fasihi kwa Ujumla* na mada ndogo ya *Uhakiki wa Kazi za Fasihi*. Watahiniwa hao walifafanua kwa usahihi kauli inayosema, “*Mhakiki ni msanii aliyebobea katika nadharia, misingi, na utendaji wa taaluma ya utunzi*”, kwa kutoa hoja tano kama vile; Mhakiki anatakiwa ajue historia na mazingira yaliyomkuza mwandishi; kuelewa historia na siasa ya jamii inayomuhusu; kusoma kazi mbalimbali za fasihi na si hiyo tu anayotaka kuichambua; kuwa na ujuzi wa hali ya juu kuweza kujua kwa kina nadharia ya uchambuzi; asimame katika ukweli wa kazi ya mwandishi bila upendeleo; asiongozwe na hisia zake; na asome tahakiki za wahakiki wengine ili kujiongezea ujuzi. Kielelezo Na. 10.1 kinaonesha majibu ya mtahiniwa aliyefanya vizuri swali hili na kukidhi matakwa ya swali.

02.	i) Mhakiki anapaswa awe anasomba tahakiki za wahakiki wengine wa kazi za fasihi; sifa ya mhakiki anapaswa aome tahakiki mbalimbali za wahakiki wengine ili aweze kupata maarifa mapya kutoka kwa wahakiki hao.
	ii) Anapaswa afahamu nadharia na misingi ya kazi za fasihi. Ili mhakiki akamilike anapaswa misingi miku yu ya fasihi pamoja na nadharia zake ili aweze kufanikiwa kazi yake ya uhakiki.
	iii) Awe anasoma tahakiki za kazi za fasihi. Sifa ya mhakiki ni kusoma tahakiki mbali mbali za kazi ya fasihi ili aweze kupata uefu wa kuhakiki kazi za watunzi wengine bila kuwanunzi.
02.	iv) Awe anafahamu historia ya jamii husika; Ili mhakiki aweze kufanikiwa katika kazi yake ni lazima atambue falsafa na historia ya jamii anayoihughulikia kwa kuingatia utamaduni na mienendo ya jamii husika.
	v) Anapaswa hasienderhwe na hisia zake tu a napohakiki kazi za fasihi. Mhakiki bora ni yule aniyenderhwa na hisia zake tu katika kuhakika kazi mbalimbali za fasihi ni lazima hazingalie malakua ya jamii yake pamoja na matalizo yanayopikuba.

Kielelezo Na. 10.1: Sampuli ya Majibu Sahihi Swali la 2

Kielelezo Na. 10.1 ni sampuli ya majibu ya mtahiniwa aliyefafanua kwa usahihi kauli inayosema, “Mhakiki ni msanii aliyebobea katika nadharia, misingi, na utendaji wa taaluma ya utunzi” na kutoa hoja sahihi tano zilizomwezesha kupata alama za juu.

Aidha, asilimia 16.62 ya watahiniwa waliofanya swali hili walikuwa na ufaulu wa wastani kuanzia alama 3.5 hadi 5.5. Ufaulu huu ulitokana na watahiniwa hao kutoa baadhi ya hoja sahihi kufafanua kauli inayosema, “*Mhakiki ni msanii aliyebobea katika nadharia, misingi, na utendaji wa taaluma ya utunzi*” na kushindwa hoja nyingine. Kwa mfano, mtahiniwa mmoja alitoa hoja sahihi kama vile: *mhakiki hufahamu utamaduni wa jamii husika; hutambua mabadiliko mbalimbali yanayojitokeza katika jamii anayoifanyia kazi na sharti afahamu vipengele vya fani na maudhui katika kazi ya fasihi anayohakiki*. Hata hivyo, ufafanuzi wake haukujitosheleza ipasavyo, hivyo kupata alama za wastani.

Asilimia 52.40 ya watahiniwa waliojibu swali hili walijibu kwa kiwango hafifu na kupata alama kuanzia 0 hadi 3. Ufaulu huu ulitokana na watahiniwa hao kukosa umahiri kuhusu mada ndogo ya *Nadharia za Uhakiki wa Kazi za Fasihi*. Baadhi ya watahiniwa katika kundi hili walitoa hoja zilizohusiana na uteuzi wa vipengele vya fani katika kazi za fasihi kama vile; *uteuzi mzuri wa lugha, uteuzi wa wahusika, uundaji wa mandhari na uchaguzi mzuri wa tukio*; majibu yanayoonesha kuwa watahiniwa hao hawakuelewa matakwa ya swali kwani walichanganya vipengele vya fani na uhakiki wa kazi za fasihi.

Watahiniwa wengine walifafanua hoja zinazohusu umuhimu wa mhakiki kama vile; *mhakiki humsaidia mwandishi kujua makosa yake na humsaidia mwandishi kuandika kazi nzuri*; hoja ambazo ni kinyume kabisa na matakwa ya swali hili. Kwa mfano, mtahiniwa mmoja alifafanua dhima tatu za mhakiki kama vile; *mhakiki hufafanua na kuweka wazi picha mbalimbali zilizotumika katika kazi za kifasihi, hueleza na kufafanua mawazo mbalimbali yaliyojadiliwa katika kazi ya kifasihi; hufafanua ujumbe na mafunzo yanayopatikana katika kazi za kifasihi*, hoja ambazo zinaelezea vipengele anavyoshughulikia mhakiki wa kazi za fasihi anapochambua fani na maudhui. Kwa ujumla, watahiniwa hao walitakiwa kufafanua sifa za mhakiki ili kuthibitisha kauli inayosema, “*Mhakiki ni msanii aliyebobea katika nadharia, misingi, na utendaji wa taaluma ya utunzi*.” Kielelezo Na. 10.2 kinaonesha sampuli ya majibu ya mtahiniwa aliyefanya vibaya swali hili na kupata alama za chini.

	kucnyesha madhara ya mila potofu katika 19 mi.	
	Tatu, Mhakiki huonyesha ufundi wa lugha uliotumiwa na Mwanafasihi kupitia kazi zao kama ushauri. kwa mfano Diwani ya KIMBUGA Haji Gera Anasawiri taswira ya "kimbwagai". Vile vile penina Mhando Anacnyesha Taswira mbali mbali kama vile "NGUZO YA USWEZI" Akimaanisha Azimu la Arusha.	
	Vile vile. Mhakiki huonyesha falsafa ya Mwanafasihi au Mtunzi kupitia kazi mbali mbali za fasihi. kwa mfano KIWIO CHEJU Medical Aid fundation wanaonyesha mtaza mo wa kimapunduzi juu ya umuhimu wa elimu ya Kuyitambua kwa kijana, Namna ita kanye msaidia kuepukana na maradhi ya kingano.	
	pia. Mhakiki ni daraja kati ya Mwanafasihi na Hadhira. Kupitia mihakiki hadhira huburudika, huelimika na hata kutunza mila na Desturi za jamii hasika. kwa huyo Mhakiki ni chanzo cha Maendeleo.	
	Kiuyumba, Mhakiki ni Muhimu mno katika kazi yoyote ya fasihi kwani kupitia yeye jamii huelimika, huburudika na kuenea au kuadabu na hata kutunza mila na jamii Hasika.	

Kielelezo Na. 10.2: Sampuli ya Majibu Yasiyo Sahihi katika Swali la 2

Kielelezo Na. 10.2 kinaonesha sampuli ya majibu ya mtahiniwa aliyefanya vibaya swali hili, kwani alifafanua dhima za mihakiki wa kazi za fasihi badala ya sifa zake kama ilivyotakiwa.

2.2.1.3 Swali la 3: Maendeleo ya Fasihi Simulizi

Swali lilitoka katika mada ya *Maendeleo ya Fasihi Simulizi*, na mada ndogo ya *Tanzu wa Fasihi Simulizi*. Swali lilipima uelewa wa dhana mbalimbali za kifasihi; na lilimtaka mtahiniwa kueleza dhana zifuatazo za kifasihi: (a) Mafumbo, (b) Lakabu, (c) Misemo, (d) Nahau na (e) Mizungu.

Swali hili lilijibiwa na watahiniwa wote (40,688) sawa na asilimia 100 ya wote waliofanya mtihani. Swali hili lilijibiwa kwa kiwango cha wastani

ambapo, watahiniwa 19,913 sawa na asilimia 48.94 walifaulu kwa kiwango cha wastani hadi kizuri kwa kupata alama kuanzia 3.5 hadi 10. Chati Na. 11 inaonesha viwango vya ufaulu wa watahiniwa kwa asilimia.

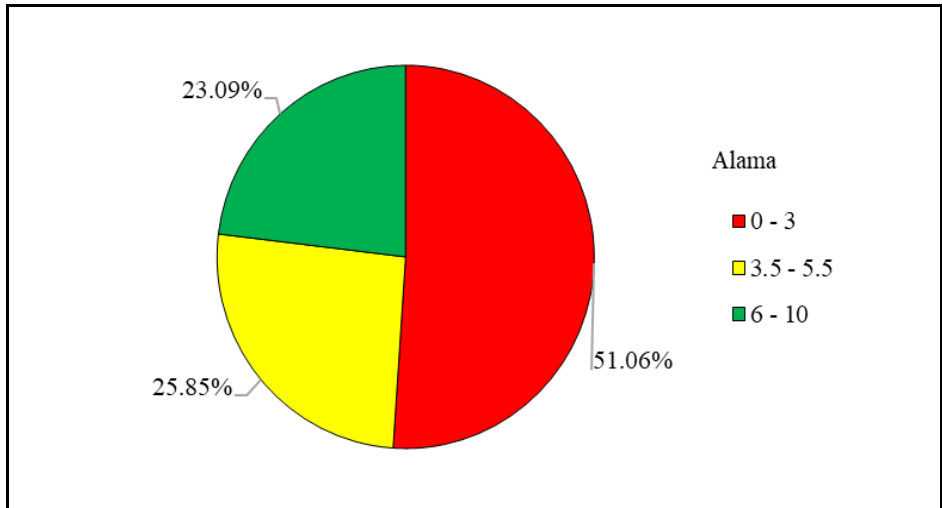

Chati Na. 11: Ufaulu wa Watahiniwa Katika Swali la 3

Katika Chati Na. 11, watahiniwa 9,396 sawa na asilimia 23.09 walikuwa na ufaulu mzuri kuanzia alama 6 hadi 10, watahiniwa 10,517 sawa na asilimia 25.85 walifaulu kwa kiwango cha wastani kuanzia alama 3.5 hadi 5.5, na watahiniwa 20,775 sawa na asilimia 51.06 walifaulu kwa kiwango hafifu kuanzia alama 0 hadi 3.

Watahiniwa waliojibu swali hili (20,775) sawa na asilimia 51.06 hawakuwa na umahiri wa kutosha kuhusu dhana anuwai za kifasihi walizopewa hivyo kushindwa kutoa maelezo sahihi ya dhana hizo. Ufaulu huu ulitokana na watahiniwa hao kukosa umahiri katika mada ndogo ya *Tanzu za Fasihi Simulizi*. Baadhi yao walionesha kutokuelewa dhana hizo, hivyo kutoa maelezo yasiyo sahihi ya dhana walizopewa. Kwa mfano, mtahiniwa mmoja alielezea dhana hizo kama vile (a) Mafumbo ni *hadithi au maneno yanayohitaji kufumbuliwa ili yalete maana*; (b) Lakabu ni *nyimbo zinazoimbwa sehemu za starehe au huzuni*; (c) Misemo ni *hadithi ambazo husemwa kwa lengo la kufikisha ujumbe fulani kwa mficho*; (d) Nahau ni *maneno yaliyobeba maana zaidi ya moja ili kufikisha ujumbe fulani*; na (e) Mizungu ni *hadithi zinazooneshwa kwa wakati au kipindi maalumu*. Watahiniwa hao walitakiwa kuelezea dhana za kifasihi kama

ifuatavyo: (a) Mafumbo ni kauli za maneno ya kawaida lakini zinazoficha maana kwa kutumia picha na mafumbo; (b) Lakabu ni majina ya kupanga ambayo baadhi ya watu hupewa kutokana na sifa zao za kimwili, kinasaba, kitabia, na kimatendo; (c) Misemo ni tungo zinazotumia lugha ya picha, ishara na tamathali kuelezea kitu; (d) Nahau ni fungu la maneno lenye maana maalumu isiyotokana na maana ya kawaida za maneno hayo; na (e) Mizungu ni kauli zenye picha za mafumbo zinazoonesha ukinzani wa fikra au tukio. Kielelezo Na.11.1 kinaonesha sampuli ya majibu ya mtahiniwa aliyefanya vibaya swali hili na kupata 0.

3:	Dhana ea kifasiri	
a)	Mafumbo: ni maneno yanayotumika katika kazi ea kifasiri ili kuweza kufikiha ujumbe kwa hadhira.	
b)	Lakabu: ni majina ya kupanga ambayo baadhi ya watu hupewa kutokana na sifa zao za kimwili, kinasaba, kitabia, na kimatendo.	
c)	Misemo: ni tungo zinazotumia lugha ya picha, ishara na tamathali kuelezea kitu.	
d)	Nahau: ni fungu la maneno lenye maana maalumu isiyotokana na maana ya kawaida za maneno hayo.	
e)	Mizungu: ni kauli zenye picha za mafumbo zinazoonesha ukinzani wa fikra au tukio.	
	Ndio uti wa mgongo mti huo	
	Mizungu: ni kauli zenye picha za mafumbo zinazoonesha ukinzani wa fikra au tukio.	

Kielelezo Na. 11.1: Sampuli ya Majibu Yasiyo Sahihi Katika Swali la 3

Kielelezo Na. 11.1 kinaonesha sampuli ya majibu ya mtahiniwa aliyeeleza dhima za dhana alizopewa kinyume na matakwa ya swali hili badala ya kueleza maana za dhana anuwai alizopewa na kupata 0.

Aidha, asilimia 25.85 ya watahiniwa waliojibu swali hili walikuwa na ufaulu wa wastani kuanzia alama 3.5 hadi 5.5. Ufaulu huu ulitokana na watahiniwa hao kueleza kwa usahihi baadhi ya dhana na kushindwa kuelezea dhana nyingine. Kwa mfano mtahiniwa mmoja alieleza kwa usahihi dhana za vipengele (b) Lakabu ni majina ya kupanga ambayo

hupewa mtu au hujipa mtu mwenyewe kutokana na sifa aliyokuwa nayo; (d) Nahau ni *kauli fupi fupi ambazo huelezea maana ambayo haipo wazi;* na (e) Mizungu ni *kauli za mafumbo zenye kutumia maneno ya ukinzani ndani yake* na kutoa mifano sahihi kwa dhana hizo. Kwa upande mwingine, mtahiniwa huyo alishindwa kueleza kwa usahihi dhana katika vipengele (a) na (c), hivyo kupata alama za wastani.

Hata hivyo, watahiniwa wachache sawa na asilimia 23.09 waliojibu swali hili, walikuwa na ufaulu mzuri wa alama kuanzia 6 hadi 10. Ufaulu huu ulitokana na watahiniwa hao kuwa na uelewa wa kutosha wa mada ndogo ya *Tanzu za Fasihi Simulizi*. Baadhi yao walieleza kwa usahihi dhana zote tano walizopewa. Kwa mfano, mtahiniwa mmoja alieleza kwa usahihi dhana hizo kama vile; (a) Mafumbo ni *kauli za maneno ya kawaida lakini zinazoficha maana kwa kutumia picha na mafumbo;* (b) Lakabu ni *majina ya kupanga ambayo baadhi ya watu hupewa kutokana na sifa zao za kimwili, kinasaba, kitabia, na kimatendo;* (c) Misemo ni *tungo zinazotumia lugha ya picha, ishara na tamathali kuelezea kitu/jambo;* (d) Nahau ni *fungu la maneno lenye maana maalumu isiyotokana na maana ya kawaida za maneno hayo;* na (e) Mizungu ni *kauli zenye picha za mafumbo zinazoonesha ukinzani wa fikra au tukio*. Kielelezo Na. 11.2 kinaonesha majibu ya mtahiniwa aliyefanya vizuri swali hili na kukidhi matakwa ya swali.

3 (b) Lakabu

- Ni majina ya kubuni ambayo watu kupewa
kulingana na fiifa zao zinazaeandana na
Majina hano.

Mfano

Baba wa taifa: Julius K. Nyerere

Mvivu: Mtembe

Simba: Mfalme Kautwa

3 (a) Mafumbo.

- Ni semu zenye Maana iliyojuchika
ambazo hutolewa kwa hadhi ili auzeze
kufumbua Maana hiyo

Mfano. Anayejenga Nyumba haitumii
na huitumia asijenga sp-fumbo hili humani
sha Maiti na janzeza kwani Maiti
huzikwa kwenye janzeza ambale haitatengera

3.	(c) Misemo	
	<p>Hi fungo fupifupi na aghalabu hutumia picha, tamathali na ichara ili kuelimisha au kuadilisha</p> <ul style="list-style-type: none"> - Misemo pia huweza kuonesha Mahali au Mandhari. - Misemo huanza na ^{nomio} Kitenzi na kufuatiwa na Kitenzi au Marano Mengine <p>Mfano - Elimu ni bahari - <u>Dunia</u> # <u>haina</u> <u>Mwito</u></p>	
3	(d) Tahau	
	<p>Hi fungu la Marano lenye Maana maalumu isiyotokana na Maana za kawaida za Marano kavyo.</p> <ul style="list-style-type: none"> - Muundo wa tahau huanza na Kitenzi Kiwa kufuatiwa na Nomio - Tahau pia hodekeza mazingira au Mandhari <p>Mfano.</p> <p> Ameva <u>Miwani</u> <u>zunguka</u> <u>mbuyu</u></p>	
3	(e) Mizungu.	
	<p>Hi kauli za mafumbo zenye Ukimani wa fikira au tukio. Mbali na vitendawili vya kawaida kuna vitendawili vingine visulika navyo kama Mzungu</p> <p>Mfano, cembe limeva nyumbani, ili siozi kulila.</p> <ul style="list-style-type: none"> - Ua zuri sana limeota Mibani <p>Nivyo huwezi kulichuma.</p>	

Kielelezo Na. 11.2: Sampuli ya Majibu Sahihi Katika Swali la 3

Kielelezo Na. 11.2 ni sampuli ya majibu ya mtahiniwa aliyeeleza kwa usahihi dhana alizopewa katika vipengele vyote vitano vya swali hili na kupata alama za juu.

2.2.1.4 Swali la 4: Usanifu wa Maandishi

Swali lilitoka katika mada ya *Uhakiki wa Kazi za Fasihi Andishi* hususani mada ndogo ya *Usanifu wa Maandishi*. Swali lilipima uelewa wa mtahiniwa wa kuchambua matini za kifasihi, na lilimtaka mtahiniwa kusoma matini ifuatayo kisha kubainisha vipengele vya kifani vilivyotumika katika matini hiyo.

Bwana Majivuno, Meneja wa Kampuni, mtafuna mali za umma; alijiona kuwa umma umekubali kumpokea. Akaanza kujisifu kuwa, kati ya mameneja wote nchini, yeye ndiye aliyejua shida za wananchi peke yake. Kumbe bwana, “Waswahili wamejawa na busara.” Kwa nini nasema hivyo? Nasema hivyo kwa kuwa waswahili husema kuwa, “Adhaniaye amesima aangalie asianguke.” Mzee wangu bwana Bubase aliwahi kuniambia kuwa, ukiona mtu haridhiki na cheo chake, ujue huyo ni rahisi kununuliwa na kuisaliti jamii.

Huyu ndiye alikuwa bwana Majivuno, ambaye ni paka- shume ofisini kwake, mtaani kigogo na fataki. Nyumbani je? Nyumbani kwa watoto ni simba. “Aungurumapo simba, mcheza nani?” Ha! Haa! ule ucheshi wake wa ofisini haukuonekana kwa mabinti zake kumi na tatu aliokuwa nao. Jamaa alikuwa jemadari kweli asiye na mchezo. Watoto wake walizoea kumuita “Mdingi,” wakisikia gari nje, unasikia wanaambizana ... Mdingi anaingia ...wote hufyatukia vyumbani mwao fyuuuuuuuu!

Bwana Majivuno alitoa amri kuwa mabinti zake wote wawe wamerudi nyumbani ifikapo saa kumi kamili jioni, na wasitoke tena. Sasa hapo ndipo nawaungamia tena waswahili kwa kusema kuwa, “Mkuki kwa nguruwe mtamu, kwa binadamu ni shubiri.” Alikuwa bonge la “fataki” kwa mabinti wa wenzake huku kwa wa kwake akiwa pilipili. Kila siku asubuhi, watoto wake wote hupita kwa mstari kutoa “shikamoo” ...ole wake asiyepita. Anakinukisha asikwambie mtu. Usiku kabla ya kulala hivyo hivyo shikamoo lazima imtembelee bwana huyu; yeye akiwa amekaa kwenye kochi huku akiwa kifua wazi, tumbo nje kama kiroboto.

Wakati wa kula, Majivuno alizoea kukohoa; siyo kikohozi cha ugonjwa, bali kikohozi cha kuonesha uzito na mamlaka aliyonayo. Kikohozi hiki kiliwadokeza kuwa huyu ndiye mwenye ukuu na enzi kwenye nyumba hii. Kila alipokohoa mabinti zake sharti waitikie, “Ewaaaa!” Ole wako kwa atakayekosa kuitikia.

Akiwa nyumbani aliweza kuongea na mke wake tu., labda kwa kuwa waswahili hawakusahau kusema kuwa, “Siri ya mtungi aijuaye

kata.” Utasikia anaita mke wake “Majivuno” Naye huitika “Labeka mke wangu.” Pamoja na kuwa aliweza kuongea na mke wake, lakini mara zote ilikuwa ni kutoa amri tu, huku mkewe akifurukuta kwa kuzipangua na kumpa makavu yake.

Siku moja mke wake alimwambia, Mume wangu acha kula mali ya umma. Utafungwa!” Majivuno akajibu, “nimekula kuku mzima peke yangu sembuse..... Majivuno hunijui nilivyo simba siguswi, sisogelewi”. Lebeke akaendelea kumwambia, “zee zima, cheo kikubwa bado mtaani linaitwa fataki.” Majivuna naye akajibu, “mwanaume huachana na matata yake kaburini.” Kisha akatoa amri, “Niletee bia haraka!” “Siendi! Na sitaki tabia za kunywa kunywa pombe ovyo! Nakwambia leo hunywi! Umenisahau ee...?”

Huyu ndiye Majivuno, Meneja wa Kampuni, ofisini paka-shume, mtaani kigogo na fataki, nyumbani kwa watoto simba. Vipi mkewe?

Swali hili lilijibiwa na watahiniwa 40,686 sawa na asilimia 100 ya wote waliofanya mtihani. Hili ni swali lililojibiwa vizuri sana na idadi kubwa ya watahiniwa ambapo watahiniwa 37,637 (92.51%) walifaulu kwa kiwango cha wastani hadi kizuri kwa kupata alama kuanzia 3.5 hadi 10. Chati Na. 12 inaonesha viwango vya ufaulu wa watahiniwa kiasilimia katika Swali la 4.

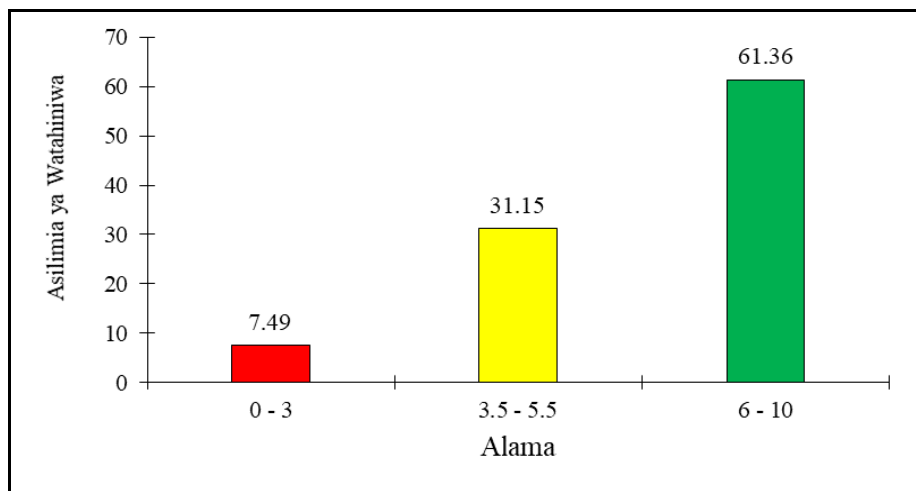

Chati Na. 12: Ufaulu wa Watahiniwa Katika Swali la 4

Katika Chati Na. 12, watahiniwa 24,962 sawa na asilimia 61.36 walikuwa na ufaulu mzuri kuanzia alama 6 hadi 10, watahiniwa 12,675 sawa na asilimia 31.15 walifaulu kwa kiwango cha wastani kuanzia alama 3.5 hadi

5.5, na watahiniwa 3,049 sawa na asilimia 7.49 walifaulu kwa kiwango hafifu kuanzia alama 0 hadi 3.

Watahiniwa wengi, asilimia 61.36 waliojibu swali hili walikuwa na ufaulu wa juu kuanzia alama 6 hadi 10. Ufaulu huu ulitokana na watahiniwa hao kuwa na umahiri wa kutosha kuhusu mada ndogo ya *Usanifu wa Maandishi*. Ufaulu huu ulitokana na watahiniwa hao kuchambua kwa usahihi vipengele vyote sita vya kifani ambavyo ni *muundo, mtindo, wahusika, mandhari, matumizi ya lugha, na taswira/picha* katika matini waliyopewa. Kwa mfano, mtahiniwa mmoja alibainisha kwa usahihi vipengele hivyo kuwa; muundo ni *wa rejea*; mtindo ni *wa majibizano, muundo wa nafsi na muundo wa masimulizi*; wahusika ni mhusika mkuu *Bwana Majivuno* na wahusika wasaidizi ambao ni *Mke wa Majivuno na Watoto wa Majivuno ambao ni mabinti kumi na tatu*; matumizi ya lugha kama *methali, misemo, tashibiha, tashihisi, takriri na mdokezo*; na mandhari ya *ofisini kwa Majivuno na nyumbani kwake*. Mtahiniwa huyu alibainisha kwa usahihi vipengele vya fani na kutoa mfano sahihi kwa kila kipengele kama vilivyojitokeza kwenye matini aliyopewa. Kielelezo Na. 12.1 kinaonesha majibu ya mtahiniwa aliyefanya vizuri swali hili na kupata alama za juu.

4.	<p>c. Muundo</p> <ul style="list-style-type: none"> - Muundo ulitumika ni Muundo rejeo au vuturi; ambapo unachanganywa matukizi yaliyopo, yalipo na yajayo.
	<p>ci. Mtindo</p> <ul style="list-style-type: none"> - kuingi mtindo mwingi iliyoamika mfano mtindo wa majibizano katiya Bwana majivuno na Mkwake, pia mtindo wa nani kmetumika suti kati kumweleza Bwana majivuno
	<p>cii. Mandhari</p> <ul style="list-style-type: none"> - Mandhari zilizo tumika ni tatu yaani nyumbaani kwa Bwana majivuno, ofisini kwa Bwana majivuno pia na Mtaani ambapo watu wakimwita Bwana majivuno kwa mtaki
	<p>iii. Mahusika</p> <ul style="list-style-type: none"> - Bwana majivuno - Mkwake - Watoto wake
	<p>iv. Matumizi ya Lugha</p> <ul style="list-style-type: none"> ⇒ Misemo imetumika mfano Mkuki langu nguruwe mfano, kwa binada mu shubini ⇒ Tanakali suti imetumika mfano Bwana majivuno anapocheka Ha!, Ha!, Ha! ⇒ Tashibika mfano Tumbo wje kama kichaka

c) Misemo, Ni semi zinazotumia
tumia lugha ya picha katika
kwasitisha maana pia lugha ya
swali kwa kwibilia mfano:
Mkuki labw nyuruwe? Kwa binadamu
mehangu.
d. Nahau, Hizi ni semi pia ambazo
kutenga katika kutia mafunzo yake
luga swali na lugha ya mafunzo
Mfano simba mwendu pite? ndiye
mta nyama.
e) Mizungu, Hizi ni semi ambazo pia
katumia lugha ya picha mfano
Nyumbani kausipai limeiva lakini
nashindwa kulichuma, ambapo maana
yalce ni mtu na mdogo wake wakike

Kielelezo Na. 12.1: Sampuli ya Majibu Sahihi katika Swali la 4

Katika Kielelezo Na.12.1, mtahiniwa alibainisha kwa usahihi vipengele vya kifani katika matini ya nathari aliyopewa. Aidha, mtahiniwa huyo alionesha umahiri wa hali ya juu kwani alielezea maana ya kila kipengele husika na namna kilivyotumika katika matini kwa usahihi, hivyo kupata alama za juu.

Aidha, asilimia 31.15 ya watahiniwa waliojibu swali hili walikuwa na ufaulu wa wastani kuanzia alama 3.5 hadi 5.5. Ufaulu huu ulitokana na kutoa majibu yasiyojitosheleza kuhusu mbinu za kifani zilizotumika katika matini waliyopewa. Watahiniwa hao walichambua kwa usahihi baadhi ya vipengele vya kifani na kushindwa vingine kwa kuwa hawakuwa na uelewa wa kutosha kuhusu mada ya *Usanifu wa Maandishi* na kifungu cha nathari kwa ujumla. Kwa mfano, mtahiniwa mmoja alibainisha kwa usahihi baadhi ya vipengele vya fani kama vile; *mtindo wa masimulizi, mandhari ya nyumbani, mtaani na ofisini na wahusika (Majivuno, Watoto, Mke wa Bwana Majivuno;* lakini alibainisha muundo wa matini hiyo kuwa ni *wa moja kwa moja* badala ya muundo rejea uliotumika katika matini

hiyo. Aidha, mtahiniwa mwingine alibainisha baadhi ya mbinu za kifani zilizo katika matini isivyo. Kwa mfano, alibaini kauli zifuatazo; *Adhaniaye amesimama aangelie asianguke, Siri ya mtungi aijuaye kata na Mkuki kwa nguruwe mtamu kwa binadamu shubiri* kama misemo badala ya methali, hivyo kupata alama za wastani.

Asilimia 7.49 ya watahiniwa waliojibu swali hili, walifanya vibaya na kuwa na ufaulu hafifu kuanzia alama 0 hadi 3. Ufaulu huu ulitokana na watahiniwa hao kukosa uelewa wa kutosha kuhusu mada ya *Usanifu wa Maandishi* na kifungu cha nathari kwa ujumla. Baadhi ya watahiniwa katika kundi hili walitaja vipengele vya matumizi ya lugha badala ya vipengele vya fani kama swali lilivyowataka. Hata hivyo, wapo walioorodhesha vipengele hivyo bila kutoa mifano namna vilivyotumika katika matini waliyopewa. Kwa mfano, mtahiniwa mmoja aliorodhesha vipengele vifuatavyo: *tamathali za semi, misemo, nahau, methali, tashihisi* na *tashibiha* bila maelezo yoyote. Mtahiniwa mwingine alichambua tamathali za semi peke yake kama vile *tashihisi, tashtiti, tashibiha, mdokezo, tafsida*, na *mubalagha* ambazo ni mbinu nyingine ya kisanaa katika kipengele cha matumizi ya lugha, hivyo kuwa na alama pungufu. Aidha, watahiniwa wengine walichanganya vipengele vya fani na vya maudhui kwa kubainisha vipengele kama vile *ujumbe, dhamira*, na *falsafa* kinyume cha matakwa ya swali. Kielelezo Na. 12.2 kinaonesha mtahiniwa aliyeshindwa kujibu swali hili.

4	(i) Nahau	
	(ii) Taswira	
	(iii) Methali	
	(iv) Rejeola	
	(v) Mdokezo	
	(vi) Mshangao	
	(vii) Tanakali Sauti	

Kielelezo Na. 12.2: Majibu Yasiyo Sahihi katika Swali la 4

Kielelezo Na. 12.2 kinaonesha sampuli ya majibu ya mtahiniwa aliyebainisha vipengele vya matumizi ya lugha na mbinu nyingine za kisanaa bila kutoa maelezo yoyote. Mtahiniwa alipaswa kuchambua kwa mifano vipengele vya kifani vilivyounda matini aliyopewa ambavyo ni *muundo, mtindo, wahusika, mandhari, matumizi ya lugha*, na *taswira/picha*.

2.2.2 SEHEMU B MASWALI YA MAJIBU MAREFU

Sehemu hii ilikuwa na maswali manne (4) ya insha ambapo mtahiniwa alitakiwa kujibu maswali matatu. Swali la tano lilikuwa la lazima. Sehemu hii ilikuwa na jumla ya alama 60 na kila swali lilikuwa na alama 20.

2.2.2.1 Swali la 5: Uhakiki wa Ushairi

Swali hili lilitoka katika mada ya *Uhakiki wa Kazi za Fasihi Andishi*, mada ndogo ya *Uhakiki wa Ushairi*. Swali hili lilikuwa la lazima na lilimtaka mtahiniwa kufafanua rai kuwa, “Jamii ikikosa maadili ni sawa na nyumba iliyojengwa pasipo msingi imara” kwa kutoa hoja nne kwa kila diwani katika diwani mbili alizosoma.

Swali hili lilijibiwa na watahiniwa 40,687 sawa na asilimia 100 waliofanya mtihani. Swali hili ni miongoni mwa maswali yaliyojibiwa vizuri ambapo watahiniwa 37,642 sawa na asilimia 92.52 walifaulu kwa kiwango cha wastani hadi kizuri kwa kupata alama kuanzia 7 hadi 20. Chati Na. 13 inaonesha ufaulu wa watahiniwa kwa asilimia katika swali la 5.

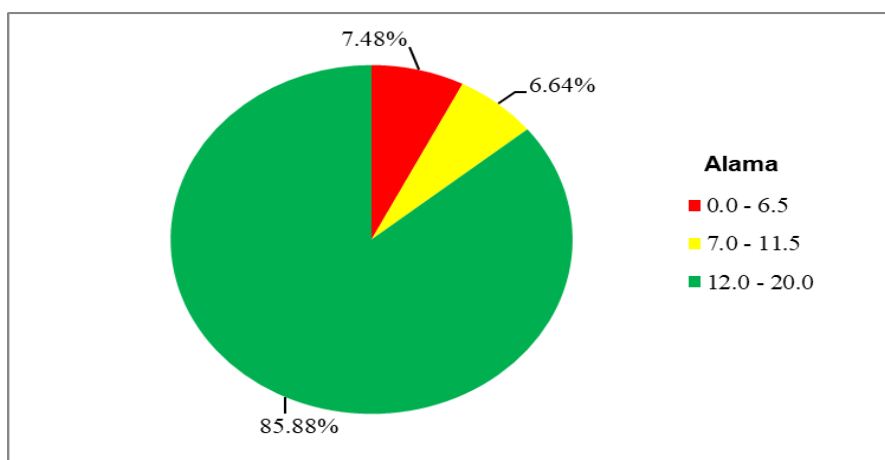

Chati Na. 13: *Ufaulu wa Watahiniwa katika Swali la 5*

Katika Chati Na. 13, watahiniwa 34,939 sawa na asilimia 85.88 walikuwa na ufaulu wa juu kuanzia alama 12 hadi 20, watahiniwa 2,703 sawa na asilimia 6.64 walifaulu kwa kiwango cha wastani kuanzia alama 7 hadi 11.5, na watahiniwa 3,045 sawa na asilimia 7.48 walikuwa na ufaulu hafifu kuanzia alama 0 hadi 6.5.

Uchambuzi zaidi wa majibu ya watahiniwa unaonesha kuwa watahiniwa wengi (85.88%) waliojibu swali hili walikuwa na ufaulu mzuri kuanzia alama 12 hadi 20. Miongoni mwao, watahiniwa 16,389 sawa na asilimia 40.28 walikuwa na ufaulu wa juu kwa kupata alama kuanzia 17 hadi 20. Ufaulu huu ulitokana na watahiniwa hao kuwa na maarifa ya kutosha kuhusu mada ndogo ya *Uhakiki wa Ushairi*. Watahiniwa hao walifafanua kwa usahihi rai kuwa, “Jamii ikikosa maadili ni sawa na nyumba iliyojengwa pasipo msingi imara” kwa kuonesha namna jamii isiyo na maadili inavyoweza kuathirika na mambo mbalimbali kama vile; *usaliti, mifarakano katika ndoa, wizi wa mali za umma, unyanyasaji wa wanyonge, ukahaba, uongozi mbaya, kutowaheshimu wazazi, chuki na dhuluma*. Pia, watahiniwa hao waliandika utangulizi mzuri na hitimisho zuri lililoendana na swali, japo walikuwa na mapungufu madogo madogo katika nukuu za mashairi. Kielelezo Na. 13.1 kinaonesha sehemu ya majibu ya watahiniwa aliyefanya vizuri swali hili na kukidhi matakwa ya swali.

05.	Maadili, hii ni mienendo ambayo inaendana sawe na mahitaji ya jamii ambayo imeambakatana na sifa njema, matendo mema kama vile ubhikiano, adabu, heshima na usafi katika jamii. Maadili ndio hufanya jamii kuwa na watu walioolimika na wataarabu katika jamii. Kama jamii ikikosewa maadili huababisha majanga mboni ya jamii hiyo. "Ni kweli kuwa jamii inapokosewa maadili ni sawe na nyumba iliyojengwa pasipo miringi imee" kwani nyumba hiyo xaweza kuanguka au hata machoa mengine. Kwa kutumia diwani mbili ambazo ni "Furqan" ya utuoni iliyandikwa na Mohamed s. khatib pamoja na diwani "KIMBUNGA" iliyandikwa na Haji Gora, mwandhi hawe wanaoneha machoa ya jamii kutokana na maadili.
	Kwa kuanza na diwani ya Furqan ya Uthuru mwandhi anawaza kuoneha mambo hayo kama ifakayo:
	Kuibuha kwa matabata katika jamii, jamii inapokosewa maadili hupolekea kukoskana kwa upendo kati ya tabaka fulani la watu na tabaka lingine hata tabaka la Markini na matajiri pamoja na tabaka la wazuru na wajinga lakini pia tabaka la viingosi na pia. Hii inajidhibinika katika shairi la "Kwaja wa Murgu" ambapo mshairi anasema
	"Duniani, nguo mboni matafiri, makofiri, Lakini, nguo tale kabatini, makopari, Abadani hawe si waja wa Murgu"
	Mwandhi anasema kwa matajiri ndio hupewe huduma na vitu na pia kuzingatwa kulika Markini. Hata katika jamii zote maranyingi wetu wenywa kipato kikubwa ndio huzingatwa sana katika kupewe huduma kulika hata Markini.

05	Hupolekea kukosokana kwe mapenzi ya kweli na
	Uwaliti, mwanii anaonala kwe jamii inapakazwa
	Maadili hupolekea kukosokana kwe mapenzi ya dhali
	baina ya wetu wawili au na jamii yako na pia hupolekea
	Kuibuka kwe uwaliti rebani ya mchuruzo. katika
	shairi la "Siwowa" mchairs anasema
	"Siwowa,
	Ulinjia mapoma kama ukinda yabina,
	nikaue wako kama baba na mama,
	kakulea kwe ugonjwa na uzima."
	Hiyo mwendohi anaonala kwe japo jamii au wetu
	wanafadhiliwe kwe kuiciza maadili kawo wanaamua
	kunesaliti wetu wao. Hata katika jamii zetu wetu
	wamekuwa wasaliti na hiyo ndoa nyinsi na mchuruzo
	xamerunjika mwingeni mwu wetu.
	Kwa kumaliza na diwani ya Kimbunga
	mwendohi anaonala madhara hao ifuatayo:
	Hupolekea kuwepo kwe wizi wa mali za umma,
	mwendohi anaonala kwe jamii inapakazwa maadili
	hupolekea watu fulani kwe wenyakwaji wa mali za
	wengiro. katika shairi la "Paka ... " mchairs anasema
	"Paka nakwe wizi, wacho kuwa samala,
	Imekuwa yako kazi, majikori hundaki,
	Hampai Uchokozi, si kizuni kit hiki,
	paka nakweza wizi, utilibe vitwao."
	Hiyo mwendohi anaonala kwe kwe kukoswa
	maadili katika jamii zetu huonziwa kabla mbaya
	za udokozi wa mali za wetu katika jamii.
	Hata katika jamii zetu kumekuwepo na wimbi
	kubwa la Ujina, wazibi na wetu wazima wanao-
	juhusha na wizi, hiyo inaonala kwe jamii zetu
	zimekorwa maadili mama.

Kielelezo Na. 13.1: Sampuli ya Majibu Sahihi katika Swali la 5

Kielelezo Na. 13.1 ni sampuli ya majibu ya mtahiniwa aliyefafanua kwa usahihi rai kuwa jamii ikikosa maadili ni sawa na nyumba iliyojengwa pasipo msingi imara katika diwani ya "Fungate ya Uhuru" na kutoa mifano sahihi ya mashairi ili kuthibitisha rai hiyo.

Aidha, asilimia 6.64 ya watahiniwa waliojibu swali hili walikuwa na ufaulu wa wastani kuanzia alama 7 hadi 11.5. Ufaulu huu ulitokana na watahiniwa hao kufafanua kwa usahihi baadhi ya hoja na kushindwa

kufafanua hoja nyingine. Pia, wapo waliotoa hoja sahihi lakini wakatoa ufafanuzi usiojitosheleza kwa baadhi ya hoja zilizotolewa. Kwa mfano, mtahiniwa mmoja katika kufafanua rai kuwa, *jamii ikikosa maadili ni sawa na nyumba iliyojengwa pasipo msingi imara*, alitumia diwani ya “Fungate ya Uhuru” kufafanua hoja ya *wizi* kama athari mojawapo ya ukosefu wa maadili lakini nukuu ya ubeti aloutumia ilikosewa hasa mstari alioubainisha. Kadhalika, katika diwani ya “Chungu Tamu” hoja ya *uzurufu*, mistari ya ubeti alionukuu haikueleza uzurufu bali ilihusu mwanamke anayejitunza na kujiheshimu. Mtahiniwa mwingine alielezea hoja ya *umaskini* lakini alishindwa kutoa maelezo yanayojitosheleza kuwa ni kwa namna gani jamii inapokosa maadili husababisha umasikini. Upungufu uliojitokeza katika majibu hayo uliwafanya watahiniwa hao kupata alama za wastani.

Asilimia 7.48 ya watahiniwa waliojibu swali hili, walijibu vibaya na kuwa na ufaulu hafifu kuanzia alama 0 hadi 6.5. Ufaulu huu ulitokana na watahiniwa hao kukosa maarifa ya kutosha kuhusu mada ndogo ya *Uhakiki wa Ushairi*. Watahiniwa wengi katika kundi hili walijadili dhamira mbalimbali zilizojitokeza katika diwani walizosoma bila kuzihusianisha na na athari ya ukosefu wa maadili katika jamii kama swali lilivyotakiwa kujibiwa. Kwa mfano, mtahiniwa mmoja katika diwani ya “Kimbunga” alifafanua ujumbe uliopo katika diwani hiyo kama vile; *umuhimu wa kuwaheshimu wazazi, umuhimu wa kuweka akiba, mapenzi ya dhati na umuhimu wa kutoa shukrani*; majibu ambayo ni kinyume na athari ya ukosefu wa maadili katika jamii. Mtahiniwa mwingine katika diwani ya “Fungate ya Uhuru” alifafanua ujumbe kama vile: *kuwa na mapenzi ya dhati, umuhimu wa umoja na mshikamano, kupiga vita wizi, dhuluma na usaliti*. Ufafanuzi wa ujumbe huo unaonesha mafunzo yanayotolewa na mwandishi ili kujenga jamii bora badala ya kufafanua athari za jamii inapokosa maadili. Kielelezo Na. 13.2 kinaonesha sehemu ya majibu ya mtahiniwa aliyetoa majibu yasiyo sahihi katika swali hili.

5 Maadili ni mafundisho wama ambayo
 o wata awapata kutoka kwa kazi filamu
 jamii ya kazi filamu. Ni kweli ya kuwa
 maadili ni sawa na nyumba iliyojengwa
 patipo usingi imara kwa hivyo maadili ni
 usingi imara sawa katika jamii ya sasa. kwa
 kuhitaji diwani ya "KIMBUNGA" iliyoandikwa
 a na Haji Bora pamoja na "FUNGATE YA
 UHURU" iliyo andikwa na Mohamed S. Kha-
 tibu. kuhitaji maadili yaliyofika na wama-
 ndishi kwa jamii. kwa kuana na diwani
 ya "FUNGATE YA UHURU" mwanadili ana-
 onyesha maadili aliyoyata kuimandishi usingi
 katika jamii yake.

Kupiga vita wanguzi mbaya, jamii
 ilikosa wanguzi mweni inakana sawa na nyumba
 iliyokosa usingi. hivyo mwanadili ana tupa maad-
 ili ya kupiga vita wanguzi mbaya. kwa kufika
 katika shairi la "Fungate" mwanadili ana sasa.

Fungate ya Uhuru, Bado inaendelea
 Huru wama unu, wama wakuvutia
 wama maneruru, na tena wama unu".

Hivyo basi jamii yapaswa kupiga vita swala la
 wanguzi mbaya katika jamii ili kuana na
 usingi imara.

Kupiga vita wizi, pia katika jamii
 ya sasa swala la wizi linakana ni takwim
 kubwa kwa sasa hivyo basi ili kufunguwa
 usingi mweni katika jamii yapaswa kupiga-
 vita swala la wizi. kwa kufika mwanadili
 awapaswa katika shairi la "wizi" kwa
 kusasa ya kuwa.

5	"Wizi umo kani-sani msikilifi Hekaluni Wanpang'wanyasao ni wakumbi" Hivyo basi ili kujenge watigi ulio ruaru katika jamii ya sasa yafupasa kujenga na kupiga vita swala la wizi katika jamii ya sasa. kupiga vita unasitani, pia waanditi i wa liwana wanaendelea kutupata maadili katika jamii kwa kutasa kupiga vita unasitani. kwa ufano katika shairi la "Wingu" Mwandishi anasema. Wingu Wingu limefanda limefunda na kuteghabetwa gubi" Hivyo basi waanditi wameipa maadili ya kupiga vita swala la unasitani katika shairi hilo ili kuwera kulegereza watigi ulio ruaru katika jamii ya sasa. kupiga vita unalapa, pia ili kuwa na watigi ulio ruaru katika jamii ya sasa waanditi wetu wanapata mbinu ya kupiga vita swala la unalapa katika jamii kwa ufano katika shairi la "Paka Mume" Mwandishi anasema. "Paka utaka vya waku, Ifakufika apali" unambua kama chaji, nyumbani kumbazali Huchopata kitu kuvani, unavyewe ni utali"
---	---

Kielelezo Na. 13.2: Majibu Yasiyo Sahihi katika Swali la 5

Kielelezo Na. 13.2 kinaonesha sampuli ya sehemu ya majibu ya mtahiniwa aliyefafanua hoja zinazoonesha mikakati ya kujenga jamii yenye maadili mema, badala ya kufafanua ukosefu wa maadili unavyoharibu au kubomoa misingi imara ya jamii. Hata hivyo, mtahiniwa, alitoa utangulizi sahihi na kupata alama 1.

2.2.2.2 Swali la 6: Uhakiki wa Ushairi

Swali hili lilitoka katika mada ya *Uhakiki wa Kazi za Fasihi Andishi*, na mada ndogo ya *Uhakiki wa Ushairi*. Swali lilimtaka mtahiniwa kutathmini ukweli wa kauli “Watunzi wa mashairi ni weledi wa kuteua mandhari yenye uwezo wa kufikisha ujumbe kwa jamii husika” kwa kutoa hoja tatu kwa kila kitabu katika diwani mbili alizosoma.

Swali hili lilijibiwa na watahiniwa 23,873 sawa na asilimia 58.7 ya wote waliofanya mtihani huu. Swali hili ni miongoni mwa maswali yaliyojibiwa vizuri zaidi ambapo watahiniwa 22,244 sawa na asilimia 97.37 walifaulu kwa kiwango cha wastani hadi kizuri kuanzia alama 7 hadi 20 kama inavyoonekana katika Chati Na. 14.

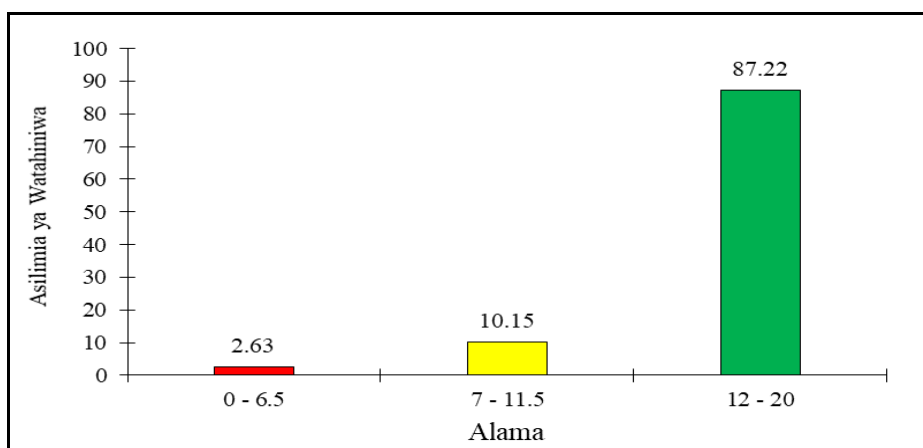

Chati Na. 14: Ufaulu wa Watahiniwa katika Swali la 6

Chati Na. 14 inaonesha kuwa, watahiniwa 20,822 sawa na asilimia 87.22 walikuwa na ufaulu mzuri kuanzia alama 12 hadi 20, watahiniwa 2,422 sawa na asilimia 10.15 walifaulu kwa kiwango cha wastani kuanzia alama 7 hadi 11.5, na watahiniwa 629 sawa na asilimia 2.63 walifaulu kwa kiwango hafifu kuanzia alama 0 hadi 6.5.

Takwimu za ufaulu wa watahiniwa unaonesha kuwa, asilimia 87.22 waliojibu swali hili walikuwa na ufaulu mzuri kuanzia alama 12 hadi 20. Miongoni mwao, watahiniwa 6,072 sawa na asilimia 25.43 walijibu vizuri zaidi na kupata alama kuanzia 17 hadi 20. Ufaulu huu ulitokana na watahiniwa hao kutathmini kwa usahihi ukweli wa kauli “Watunzi wa mashairi ni weledi wa kuteua mandhari yenye uwezo wa kufikisha ujumbe

kwa jamii husika.” Kwa mfano, mtahiniwa mmoja katika diwani ya “Chungu Tamu” alitoa hoja sahihi kama vile; mandhari ya Dar-Es-Salaam yenye ujumbe wa kufanya kazi kwa bidii ili kuondokana na hali ngumu ya maisha (shairi la Manzese mpaka Ostabei); mandhari ya Kagera imeibua ujumbe kuhusu uzalendo (Daktari Askari); mandhari ya nyumbani yenye ujumbe wa usaliti kama chanzo cha migogoro katika jamii (Fikra za Waungwana).

Mtahiniwa mwingine kwa kutumia diwani ya “Kimbunga” alionesha mandhari kama vile; mandhari ya Zanzibar yenye ujumbe wa umuhimu wa malezi bora katika jamii (shairi la Vijana wa Zanzibar); mandhari ya nyumbani yenye ujumbe wa kuwaheshimu wazazi (Wazazi) na mandhari ya mtaani iliyoibua ujumbe wa wizi na udokozi kama kikwazo cha maendeleo (Paka). Kielelezo Na. 14.1 kinaonesha sehemu ya majibu ya mtahiniwa aliyefanya vizuri swali hili na kukidhi matakwa ya swali.

6.	Mandhari, ni sehemu au mahali ambapo kazi ya jasiri hutendeka, kwi Mjano Msituni, darasani au kwanisani kwa kutumia diwani mbili ambazo ni FUNGATE YA UHURU iliyoandikwa na Mohamed S. Khatibu pamoja na CHUNGU TAMU iliyoandikwa na Theobald A. Mvungi. kwa kuanza na diwani ya CHUNGU TAMU watunzi wa Mashairi ni Weledi wa Kuteua Mandhari yenye uwezo wa kuyitika ujumbe kwa jamii husika kama ijuatawa:
	Mandhari ya Manzese yam eibua ujumbe kuwa Wazazi hawapaswi kuyaingilia Mahusiano ya Kimapenzi kati ya mtu na mtu, kwa mjano katika diwani hii msanii ametumia shairi la "Manzese Mpaka Ostabei" kuoneka namna ambayo wazazi huyaingilia Mahusiano ya Kimapenzi yaliyopo kwa kuto - wao. Msanii anasema kuwa:
	"Wa manzese kwanini wanitaka Ati Mchumba Mchumba asiye baraka Wa manzese atakulisha taka"

61	<p>Mandhari ya pangoni yama ibu ujumbe kuwa unyonyaji na unyanyaraji, hukiwamisha Maendeleo katika jamii, kwa Mjano katika diwani hii Msanii ametumia shairi la "Chatu na Kuku" kuonesha namna ambavyo tabaka tawala hwananyoza na kuwanyanyasa tabaka tawala Msanii ana sema kuwa:</p> <p>"pango likawa mahakama, Mashari aki pangiu, patu utaihi hapa na kuti Wanao watalanzwa Na watatii amri"</p> <p>pia katika jamii mbalimbali wapo Watu kama hawa chatu wanaoza pangia kuku Masharti.</p> <p>Mandhari ya nyumbani (sebuleni) kwa Anna na Mnia, yameji- kisha ujumbe kuwa usaliti katika ndoa hukiwamisha Maendeleo, kwa Mjano katika diwani hii Msanii amatumia shairi la "Fikiria za wangu ana" kuonesha Mandhari ya nyumbani kwa Anna na Mnia. Msanii ana sema:</p> <p>"Mume wangu natupenda, Joseph amerikungu, Nimekula naye tunda, Nimpendelea sana, Tla usiyanyo inda, Mimi ni wako Kimwaga Nitajidi kwi Mwangi, kuko na kuko Joseph"</p> <p>pia katika jamii mbalimbali wapo watu kama Anna</p>
----	---

6. Pia kwa upande wa diwani ya Fungate ya uhuru watunzi wa mashairi ni weledi wa kuteua mandhari yenye uwezo wa kufikisha ujumbe kwa jamii kama kujitanga Mandhari ya Hospitalini (thieta) yameibua ujumbe kuwa viongozi waaliti hukwamicha Maendeleo katika jamii, kwa Mjano katika diwani hii msanii ametumia shairi la "Mjamzito" kuonesha namna ambavyo viongozi huwasaliti wananchi wao katika Matatizo mbali mbali. Msanii anasema kuwa:

"Mjamzito amelazwa "Thieta"
Lazima kupasuliwa"

pia katika jamii mbalimbali wapo watu na viongozi ambao huwasaliti wananchi wao katika shida na matatizo.

Mandhari ya Msikitini, Hekaluni, Kanisani na Ofisini yameibua ujumbe kuwa Wizi ni kikwazo cha Maendeleo katika jamii, kwa Mjano katika diwani hii Msanii ametumia shairi la "Wizi" kuonesha namna ambavyo watu luibiwa katika sehemu mbalimbali Msanii katika shairi hili anasema:

"Wizi umo,
Kanisani,
Msikitini,
Hekaluni."
Wamang'anywap ni wahumini"

Pia katika jamii mbalimbali wapo watu wanapibiwa mali zao sehemu Mbalimbali

Kielelezo Na. 14.1: Sampuli ya Majibu Sahihi katika Swali la 6

Kielelezo Na. 14.1 ni sampuli ya sehemu ya majibu ya mtahiniwa aliyetathmini kwa usahihi ukweli wa kauli kuwa "Watunzi wa mashairi ni weledi wa kuteua mandhari yenye uwezo wa kufikisha ujumbe kwa jamii

husika.” Aidha, alibaini *mandhari ya hospitali* na kutoa mfano wa shairi la *Mjamzito* lenye ujumbe wa *viongozi* waoga badala ya wasaliti kama lilivyofafanuliwa. Pia, mtahiniwa aliandika utangulizi mzuri na hitimisho zuri linaloendana na swali, hivyo kupata alama za juu katika swali hili.

Aidha, asilimia 10.15 ya watahiniwa waliofanya swali hili walikuwa na ufaulu wa wastani kuanzia alama 7 hadi 11.5. Ufaulu huu ulitokana na watahiniwa hao kuthibitisha ukweli wa kauli, “Watunzi wa mashairi ni weledi wa kuteua mandhari yenye uwezo wa kufikisha ujumbe kwa jamii husika” kwa kutoa baadhi ya hoja sahihi katika diwani moja na kushindwa katika diwani nyingine. Kwa mfano, mtahiniwa mmoja katika diwani ya “Fungate ya Uhuru” alishindwa kubainisha ujumbe unaopatikana katika *mandhari ya kanisani* kutokana na uchaguzi usio sahihi wa shairi linaloonesha mandhari hiyo. Mtahiniwa mwingine alieleza kwa usahihi *mandhari ya kanisani* iliyoibua ujumbe wa watu kuachana na wizi na *mandhari ya msituni* iliyoibua ujumbe wa kujitoa mhangana. Hata hivyo, walitoa mifano ya mashairi yasiyo sahihi kwa mfano, shairi la *Golira* lilitokana na mandhari ya msituni lakini lilizungumziwa katika mandhari ya kanisani badala ya shairi la wizi, hivyo kupata alama za wastani.

Hata hivyo, watahiniwa wachache asilimia 2.63 waliojibu swali hili, walikuwa na ufaulu hafifu kuanzia alama 0 hadi 6.5. Ufaulu huu ulitokana na watahiniwa hao kukosa umahiri kuhusu mada ndogo ya *Uhakiki wa Ushairi*. Watahiniwa wengi katika kundi hili walimudu kutoa hoja moja hadi mbili zilizokuwa sahihi, lakini katika hoja nyingine walitoa maelezo yasiyojitosheleza. Pia, wengine walitoa mifano ya mashairi ambayo hayana mandhari walizozieleza katika hoja zao. Vilevile, watahiniwa hao walitumia mandhari ambazo zinatoa ujumbe usiolingana na maudhui katika shairi husika.

Kutokana na watahiniwa katika kundi hili kushindwa kuelewa matakwa ya swali hili ipasavyo, wapo waliojadili namna mandhari zilivyoibua dhamira mbalimbali. Kwa mfano, katika diwani ya “Kimbunga” walijadili dhamira kama vile; *rushwa*, *kufanya kazi kwa bidii*, na *kufanya mapinduzi*. Pia, katika diwani ya “Chungu Tamu” walijadili dhamira kama vile; *ubaguzi wa rangi* na *uzalendo* lakini hawakubainisha kwa usahihi mandhari zinazoibua ujumbe unaotokana na dhamira hizo. Kwa ujumla, watahiniwa

hao walishindwa kutathmini namna watunzi wa diwani teule walivyokuwa weledi wa kuteua mandhari yenye uwezo wa kufikisha ujumbe kwa jamii husika kama swali lilivyotakiwa, hivyo kupata alama za chini. Kielelezo Na. 14.2 kinaonesha sehemu ya majibu ya mtahiniwa aliyefanya vibaya swali hili kwa kushindwa kukidhi matakwa ya swali.

6'	<p>Manthari; ni picha au taswira mbalimbali zina zoweza kutumiwa na mwandishi kwa lengo la kuweza kufikisha ujumbe katika jamii husika. Kwa kutumia mashairi ya "Kimbunga" na "FUNGATE YA UTURU" mwandishi ameweza kutumia taswira mbalimbali ili kuweza kufikisha ujumbe katika jamii. Kwa kua na na shairi la "Kimbunga" lililowandikwa na mwandishi "Haji Gora" taswira ameweza kuonesha kama ifuatavyo:</p> <p>Kimbunga; hii ni taswira iliyoweza kutumiwa na mwandishi kwa kuonesha mapinduzi yanayoweza kufanyika katika jamii kwa kuondoa uongozi au utawala wenye kuadhimiza wakutu wenye haki ya chini ambapo mwandishi ameweza kuonesha taswira katika shairi la "Kimbunga" kama ifuatavyo katika uboti:</p> <p>Kimbunga mji wa siya, kilichowahi kufika si kwa yule wala huyu, ilikuwa patashika kiling'os mibuyu na mingazi kunusuliika Ngayo nao vili fandhauka</p> <p>Hivyo, mwandishi ameweza kutumia taswira ya "Kimbunga" ili kuonesha mabadiliko juu ya jamii katika kuondoa uongozi mbaya ili kujenga jamii mpya.</p> <p>Chui; katika shairi hili mwandishi ameweza kutumia taswira ya chui</p>	
----	--	--

<p>Kuweza kuoneshwa jinsi ukoloni maombalo unavyoendelea kuathiri jamii mbalimbali ambapo mwandishi ameweza kutumia taswira hii katika shairi shairi la "Chui" ambapo anasema -</p> <p>"Waliokuwa matajiri, kuwa wanapetika hawawazi kujitiri, salama kujipatia Waliokuwa mafakiri, kuridi kuwaona Huyu ndiye chui gani?"</p> <p>Hivyo katika shairi hili mwandishi ameweza kuoneshwa jinsi ukoloni maombalo unavyozidi kuathiri jamii.</p> <p>Kibwangai; mwandishi ameweza kutumia taswira hii kuweza kuoleza jinsi watu wa tabaka la juu wanavyotumia uongozi kwa kuathiri watu wa tabaka la chini ambapo mwandishi ameweza kutumia taswira hii katika shairi la "Kibwangai" ambapo mwandishi anasema -</p> <p>"Kibwangai alijiona, ni mtu kalamiliki Akaenda kujivuna, na dhara kuridika Waka hata hakujaji; wera kwakimwambia Akaiona hawi nyani umbo lile litadumu Katika shairi hili mwandishi ameweza namna watu wa hali ya juu wanavyotumia madaraka yao vikwa ya na kuathiri watu wa hali ya chini.</p> <p>Kwa kumaliza na shairi la "Fungate ya Uhuru" lililoandikwa na mwandishi "Mohamed Khatibu" ameweza kutumia taswira</p>

Kielelezo Na. 14.2: Sampuli ya Majibu Yasiyo Sahihi katika swali la 6

Kielelezo Na. 14.2 kinaonesha sehemu ya majibu ya mtahiniwa aliyeonesha namna taswira zilivyoibua dhamira mbalimbali katika diwani ya "Fungate ya Uhuru". Pia, katika utangulizi alitoa maana ya mandhari isiyo sahihi na kutoa hitimisho lisiloendana na swali.

2.2.2.3 Swali la 7: Uhakiki wa Riwaya

Swali lilitoka katika mada ya *Uhakiki wa Kazi za Fasihi Andishi*, mada ndogo ya *Uhakiki wa Riwaya*. Swali lilipima uwezo wa mtahiniwa wa kuchambua mitindo ya uandishi katika riwaya teule. Swali lilimtaka mtahiniwa kutoa hoja tatu kwa kila riwaya kuonesha jinsi mtindo wa riwaya hizo unavyofanana na unavyotofautiana.

Watahiniwa 23,146 sawa na asilimia 56.9 walijibu swali hili. Ufaulu wa swali hili ulikuwa mzuri kwani watahiniwa 17,722 sawa na asilimia 76.57 walipata alama kuanzia 6.5 hadi 20. Chati Na.15 inaonesha viwango vya ufaulu wa watahiniwa kiasilimia katika swali la 7.

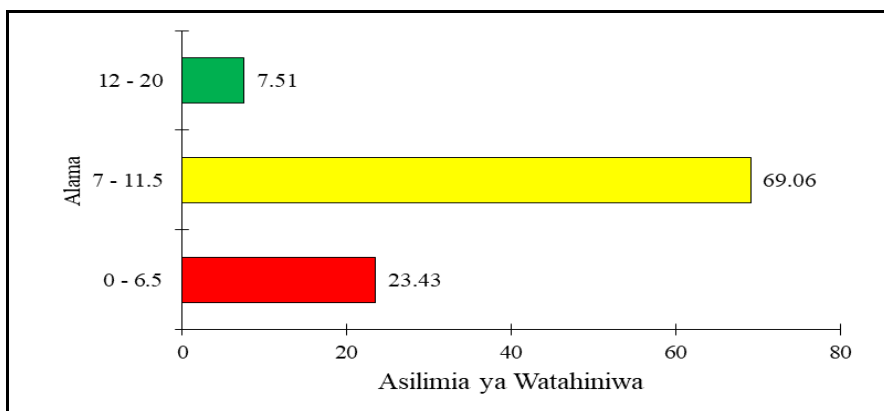

Chati Na. 15: *Ufaulu wa Watahiniwa katika Swali la 7*

Katika Chati Na. 15, watahiniwa 1,738 sawa na asilimia 7.51 walikuwa na ufaulu wa juu kuanzia alama 12 hadi 20, watahiniwa 15,984 sawa na asilimia 69.06 walifaulu kwa kiwango cha wastani kuanzia alama 7 hadi 11.5, na watahiniwa 5,424 sawa na asilimia 23.43 walifaulu kwa kiwango hafifu kuanzia alama 0 hadi 6.5.

Uchambuzi wa majibu ya watahiniwa unaonesha kuwa asilimia 7.51 ya watahiniwa waliojibu swali hili walipata alama za juu kuanzia 12 hadi 20. Ufaulu huu ulitokana na watahiniwa hao kuwa na maarifa ya kutosha juu ya mada ya *Uhakiki wa Kazi za Fasihi Andishi* hususani mada ndogo ya *Uhakiki wa Riwaya*. Hata hivyo, watahiniwa wengi katika kundi hili walipata alama kuanzia 15 hadi 17 kutokana na majibu yao kuwa na mapungufu katika maelezo ya hoja zao kama vile; kutoa hoja tatu sahihi za mfanano na hoja mbili sahihi za kutofautiana na kushindwa

kutofautisha kwa usahihi hoja moja. Kwa ujumla, watahiniwa waliweza kufananisha na kutofautisha kwa usahihi mtindo waliotumia waandishi wa riwaya ya “Vuta N’kuvute”, “Usiku Utapokwisha” na “Mfadhili” kwa kuzingatia mtindo wa kila mwandishi. Baadhi ya hoja za mfanano wa mtindo walizotoa katika riwaya ya “Vuta N’kuvute” na “Mfadhili”, ni kuwa wote wametumia *mtindo wa barua; majibizano, masimulizi na mtindo wa nafsi*. Kwa upande wa kutofautiana kwa waandishi wa riwaya hizo walitoa hoja kama vile; *mtindo wa matumizi ya simu* kwenye “Mfadhili” lakini kwenye riwaya ya “Vuta N’kuvute” hakukuwa na matumizi ya simu. Kielelezo 15.1 kinaonesha majibu ya mtahiniwa aliyefanya vizuri swali hili kwa kukidhi matakwa ya swali.

7. Mtindo, ni upatoka wa muandishi katika uandishi wa kazi za farahi. Waandishi wa kazi za farahi huu na namna ambayo huwahyafutisha na waandishi wengine au kazi ya muandishi mmoja na mwingine. Mtindo ya waandishi huwaza kufanana na pia kiuwaza kubyaatana. Kauli hii inathibitishwa katika riwaya ya MFADHILI iliyoandikwa na Hussein Tunca pamoja na riwaya ya YUIA M'KUVUTE iliyoandikwa na Shafi Adam Shafi. Waandishi kama warafanana na kubyaatana kimbunde kabka riwaya zao.

K Uzuatao ni ufanano wa mtindo kazi ya riwaya ya mfadhili na riwaya ya vuta nkuvute.

Mahumizi ya banu, waandishi wa riwaya hizi wote wamekuwa mia mtindo wa banu ili kukitisha upumbe wio kuandika kama ilivyoonekana katika riwaya ya mfadhili muandishi ameanisha mahumizi ya banu pale ambapo Mambuja alimuandikia Gaddibullah banu ya kumucaga kama ilivyoonekana Gaddibulla ana sema "anagandikia banu kama muangafuzi pia katika riwaya ya vuta nkuvute banu inatumika pale ambapo Ruana Raza alimuandikia banu Mpomba wake Kamini baada ya Kamini kubonka. Hivyo mtindo huu umaribua dhamira ya ujalili.

Mtindo wa majibizano, pia katika riwaya hizi waandishi wamehimia mtindo wa majibizano au dayaloria ambabo

7 Tunapona katika riwaya ya Mfadhili kuna maipbizano kati ya Dania na Nunu wakati Nunu alipokuwa akimshauri Dania baada ya kuachana na A Gaddi bullah pia katika riwaya ya vuta nkuvute kuna maipbizano kati ya Yasmine na Mjamba waka baada ya Yasmine kumburuka kuwaga Raza. Mhindo huu unambua dhambi ya Mipenzi ya dhati na ualiti.

Mhindo wa nafsi, katika riwaya hizi kuna matumizi makubwa ya mhindo wa nafsi kwani waandishi wa riwaya wamatumia nafsi zote tatu yaani nafsi ya kwanza nafsi ya pili na yakati kwenye umoya na uwingi. Mfano katika riwaya ya Mfadhili muandishi amatumia nafsi ya pili umoya kwa Gaddi alivyojiwamesha baada ya kuandikwa baba na Nyumba anasema "Ananiandiki baba kama muapenzi...!" pia katika riwaya ya vuta nkuvute muandishi amatumia mhindo wa nafsi ya kwanza uwingi ana pale Dango na kundi lake wanapopambana na usakoloni. Hivyo huu ni ufahamu wa mhindo wa waandishi.

Zipuatuzo ni hujia zinazoonesha namna mhingo wa riwaya hizi unavyochelewa. Mhindo wa matumizi ya simu, waandishi wa riwaya hizi wamachelewa katika mhindo huu kwani mhindo wa simu amatumia katika riwaya ya Mfadhili pekee pale ambapo Dania, Nunu na

7. Roazi waliuawiriana kwa njia ya simu walipokuwa wakimtaja Bi. haruna AKIRI kabika niwaya ya vuta n'kuvute mbindo huu hauphumika kabisa. Hivyo mbindo huu unauaharubisha waandishi hawa.

Mbindo wa nyimbo, mbindo huu unauaharubisha pia waandishi wa niwaya hizi kuani kwa kiasi kikubwa umu humika kabika niwaya ya Vuta n'kuvute pale ambapo Muajuma alikuwa akimu-imbra Yasmini nyimbo za majungu walipogomana. lakini kabika niwaya ya mfidhili mbindo huu hauphumika na mwaandishi hivyo imepokwa kuharubana.

Jafuti kabika mahimizi ya mtindo wa majumizi, vilavile mbindo wa majumizi umharubiana kabika niwaya hizi kuani mwaandishi wa niwaya ya Vuta n'kuvute amahimiza majumizi kwa kiasi kikubwa ukilimaniha na niwaya ya mfidhili mfano kabika niwaya ya Vuta n'kuvute majumizi vamehumika wakati Yasmin na Danga walipo kua wakimulirana kuhari hizi za maisha yao lakini pia Yasmin alipoka akimwimulia Muajuma kuhari Maisha aliyashi na Buana kela.

Hivyo, waandishi hufumra mitindo mbalimbali ili kufikha dhumba na dhamira mbalimbali kabika jamii husika mwanu wa dhamira hizo ni kama vile Utaliti, Ulovi, Mapenzi, Kufitza mwanu na umoya na mshikamano ili kuolimisha jamii yau ya mambo mbalimbali.

Kielelezo Na. 15.1: Sampuli ya Majibu Sahihi katika Swali la 7

Kielelezo Na. 15.1 ni sampuli ya sehemu ya majibu ya mtahiniwa aliyonesha kwa usahihi jinsi mtindo wa riwaya ya “Vuta N’kuvute na “Mfidhili” unavyofanana na unavyotofautiana na kutoa hoja tatu kwa kila riwaya kama swali lilivyomtaka.

Aidha, zaidi ya nusu ya watahiniwa waliojibu swali hili, asilimia 69.06 walikuwa na ufaulu wa wastani kuanzia alama 6 hadi 14. Ufaulu huu ulitokana na baadhi yao kuonesha kwa usahihi baadhi ya mitindo ya riwaya teule inavyofanana na inavyotofautiana na kushindwa mingine. Watahiniwa wengine waliweza kuonesha kwa usahihi jinsi mtindo wa riwaya hizo unavyofanana kwa kutoa hoja tatu sahihi lakini walishindwa kuonesha tofauti sahihi za mitindo ya riwaya hizo. Kwa mfano, mtahiniwa mmoja alionesha mtindo uliotumika katika riwaya ya “Vuta N’kuvute” kuwa ni; *matumizi ya barua iliyoandikwa na Shihabu kwenda kwa Yasmini, matumizi ya nyimbo za kuhamasisha watu kudai uhuru na matumizi ya nafsi*. Katika riwaya ya “Mfadhili” mtahiniwa huyo alionesha mtindo uliotumika kuwa ni; *matumizi ya barua ya Nyambuja aliyomwandikia Gaddi Bulla na mtindo wa masimulizi*. Hivyo mtahiniwa huyo alionesha mtindo wa riwaya unavyofanana katika *mbinu ya kimasimulizi, mbinu ya nafsi zote tatu na mbinu ya hadithi ndani ya hadithi*; lakini alitofautisha isivyo sahihi kama vile; *tofauti katika usimuliaji, majibizano na mtindo wa nyimbo*; tofauti ambazo si sahihi, hivyo kupata alama za wastani.

Hata hivyo, asilimia 23.43 ya watahiniwa waliofanya swali hili, walikuwa na ufaulu hafifu kuanzia alama 0 hadi 6.5. Ufaulu huu ulitokana na watahiniwa hao kukosa umahiri katika uhakiki wa mitindo ya riwaya teule. Baadhi, walijadili dhamira mbalimbali zilizotumiwa na waandishi wa riwaya teule. Kwa mfano, mtahiniwa mmoja kwa kutumia riwaya ya “Vuta N’kuvute” alibaini *mtindo wa lugha, mtindo wa moja kwa moja na mtindo wa pekee*; na katika riwaya ya “Mfadhili” alijadili *mtindo wa tamathali za semi* isivyo sahihi. Majibu hayo yalitokana na mtahiniwa huyo kushindwa kujua kuwa, mtindo ni upekee unaomtofautisha mwandishi mmoja na mwingine katika kazi ya fasihi.

Pia, watahiniwa wengine waliandika utangulizi usioendana na swali na wengine hawakuandika hitimisho. Kwa mfano, mtahiniwa mmoja katika utangulizi alitoa maana ya *mtindo kuwa ni fani*, maana isiyo sahihi kwani *mtindo* ni jinsi mtunzi anavyotumia ufundi na hisia zake ili kuonesha upekee wa kazi yake; na *fani* ni umbo la nje la kazi ya fasihi au ufundi wa kisanaa anaotumia mtunzi katika kuumba kazi yake, hivyo mtindo ni moja ya kipengele kinachoshughulikiwa katika fani. Kielelezo Na. 15.2

kinaonesha sampuli ya majibu ya mtahiniwa aliyejibu vibaya swali hili na kupata 0.

7.	<p>Kwa kutumia rwaya mbili ambazo ni Mfadhli li iliyoundikwa na Hussein Tunwa Pamoja na Rwaya ya Vita vikumbwa iliyoandikwa na shafi Adam Shafi Mwandishi ameanesha namna mtindo wa rwaya hizo uli vyo fanana na kutofaniana, mtindo ni namna mwandishi aliyotumia lugha na mpingitio wa mahitani na vice katika ka-</p>
	<p>zi yake ya Sanaa. Zifuatazo ni tof kufanana kwa rwaya hizo mbili:</p>
	<p>Suala la Matabaka, hapa waandishi wote wanili wameongelea suala la matabaka lilivyopita kaa katika kazi zao MFANO katika rwaya ya Kimuli la naihi tuma mmona Bi kati mbe ambaye amaihi talaika la jum kama kiungozi ambaye anatumia Uungozi hake kufanya anachoweza, Pia katika kiti ba cha Nguzo Mama tuma mmona mwanamwoti anavyoweza ku na kiungozi achiye na kubwa kwa kutokana na Maabili kwa wata wale waka, hii moja kwa moja kwaaburik kufafana kwa waandishi hana katika kazi zao.</p>
	<p>Suala la Umasitini, umasitini ni ile hali ya ntu kuhindwa kijiipata Mahitaji yake ya mwingi, katika rwaya hii tunauona ambaye mwandishi amesimulia kuhusu umasitini uliyo kwa taziizo katika jamii MFANO katika jamii ya wat u wa Giringi wanachi wengi hali yu ya maisha ipo duni hali inay opeteka kumitanzu witanzalo wao bi kilimbe ambaye amawelha dhara, Pia katika rwaya ya Nguzo Mama tunauona namna wanaweli wa Patata wanasumbuliwa na Umasitini MFANO Bi Saba ambaye amekwa njane na siku njingi laada ya bishi wa na mmmeme na hingo kubali umasitini, jamii huafisa ku itambua kwa kumapatia hata mwanzi ya kufanya ili kunda Umasitini</p>
	<p>Suala la Uungozi mbaya, Hii ni ile hali ambaye kiungozi anapena nafasi ya kiungozi lakini anatumia vilisyaide kazi au nafasi aliyopwa amb. Katika rwaya hii ya Kimuli la naihi tuma mmona namna Bi Kilimbwe alivyokwa kiungozi m baya maana alikwa diktata katika uungozi wake MFANO bika lembwe alikwa amb. amni ya kufanyika jambo lolote abakalo,</p>

Kielelezo Na. 15.2: Sampuli ya Majibu Yasiyo Sahihi Katika Swali la 7

Kielelezo Na. 15.2 kinaonesha sehemu ya sampuli ya majibu ya mtahiniwa aliyejadili dhamira zilizojitokeza katika tamthiliya ya “Kivuli Kinaishi” na “Nguzo Mama” japokuwa katika utangulizi wake alitaja

riwaya “Mfadhilli” na “Vuta N’kuvute” hali inayoonesha kuwa, mtahiniwa huyo alichanganya riwaya na tamthiliya kinyume na matakwa ya swali hili.

2.2.2.4 Swali la 8: Uhakiki wa Tamthiliya

Swali hili lilitoka katika mada ya *Uhakiki wa Kazi za Fasihi Andishi*, katika mada ndogo ya *Uhakiki wa Tamthiliya*. Swali lilimtaka mtahiniwa kupendekeza mbinu nne zilizotumiwa na waandishi katika kufikia ukombozi halisi kwa kutumia tamthiliya mbili alizosoma.

Swali hili lilijibiwa na watahiniwa 34,356 sawa na asilimia 84.40 ya watahiniwa wote waliofanya mihani huu. Kati yao, watahiniwa 33,179 sawa na asilimia 96.57 walifaulu vizuri kwa kupata alama kuanzia 7 hadi 20. Chati Na.16 inaonesha viwango vya ufaulu wa watahiniwa kwa asilimia.

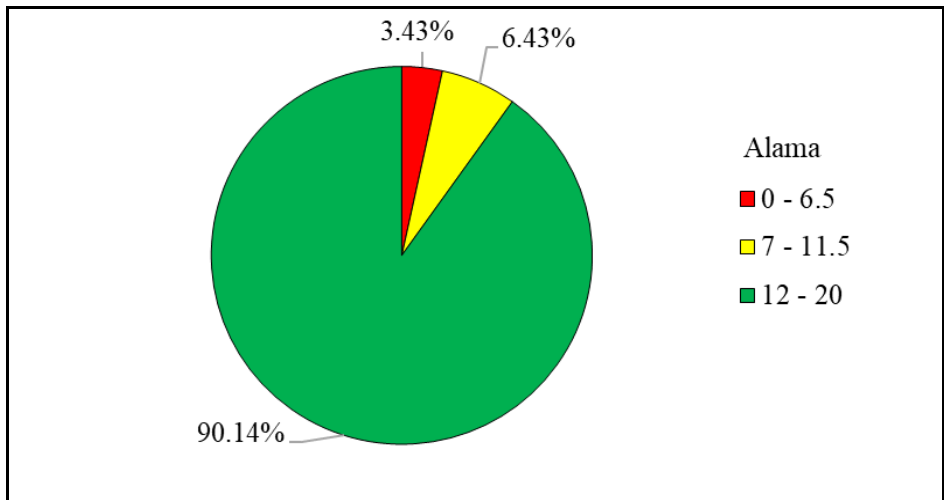

Chati Na. 16: Ufaulu wa Watahiniwa katika Swali la 8

Katika Chati Na. 16, watahiniwa 30,971 sawa na asilimia 90.14 walikuwa na ufaulu mzuri kuanzia alama 12 hadi 20, watahiniwa 2,208 sawa na asilimia 6.43 walifaulu kwa kiwango cha wastani kuanzia alama 7 hadi 11.5, na watahiniwa 1,177 sawa na asilimia 3.43 walifaulu kwa kiwango hafifu kuanzia alama 0 hadi 6.5.

Takwimu za ufaulu zinaonesha kuwa, swali hili lilijibiwa vizuri sana na idadi kubwa ya watahiniwa ambapo asilimia 90.14 walikuwa na ufaulu

mzuri kuanzia alama 12 hadi 20. Miongoni mwao, watahiniwa 21,371 sawa na asilimia 62.12 walijibu vizuri zaidi na kupata alama za juu 16 hadi 20. Ufaulu huu mzuri ulitokana na watahiniwa kuwa na umahiri wa kutosha kuhusu mada ndogo ya *Uhakiki wa Tamthiliya*. Watahiniwa hao walipendekeza kwa usahihi mbinu nne kwa kila tamthiliya walizotumia waandishi katika kufikia ukombozi halisi katika tamthiliya mbili walizosoma. Mbinu sahihi zilizopendekezwa ni hizi: “Kwenye tamthiliya ya “Ukingo wa Thimu” walipendekeza jamii kuondokana na imani potofu, kupiga vita dhuluma, mila na desturi zilizopitwa na wakati na msimamo wa viongozi katika utekelezaji wa majukumu yao; katika “Nguzo Mama, zilipendekezwa mbinu kama kupiga vita uongozi mbaya, wanawake kupatiwa elimu, kupiga vita uzembe na uvivu, kuisisitiza ushirikiano kati ya wanawake na wanaume ili kuleta haki na usawa na wanawake kushiriki katika kazi za kuleta maendeleo; katika “Morani”, kupiga vita uhujumu uchumi, matabaka, rushwa, usaliti na unafiki pamoja na kuisisitiza umoja na mshikamano; na katika tamthiliya ya “Kivuli Kinaishi” walipendekeza kwa usahihi hoja ya kujitoa mhanga, watu kupewa elimu ya kujitambua, kuwafundisha watoto ili wajue mema na mabaya, kupiga vita rushwa na kupiga vita uongozi wa kidikteta. Watahiniwa hao walitoa mifano sahihi kutoka katika riwaya husika ili kukidhi matakwa ya swali hili.

Kwa mfano, mtahiniwa mmoja alipendekeza mbinu sahihi walizotumia waandishi wa tamthiliya teule ambapo “Kwenye Ukingo wa Thimu” alipendekeza; *kufanya kazi kwa bidii, kuwa jasiri, kupiga vita wivu wa kimaendeleo na wanawake kurithi mali za waume zao pindi wanapofariki*. Pia, katika tamthiliya ya “Nguzo Mama” alipendekeza *jamii kujiendeleza kielimu, kupiga vita usaliti, kupinga uongozi usifaa na kuepuka uvivu*. Pia, aliandika utangulizi mzuri na hitimisho zuri lililoendana na swali, hivyo kupata alama za juu. Kielelezo Na. 16.1 kinaonesha majibu ya mtahiniwa aliyefanya vizuri swali hili.

08. Suala la ukombozi ndio kilio kikuu cha waandishi wengi katika karno ya ishiri ni na moja. Ukombozi ni kitendo cha mtu kuwa na uelewa wa kufanya mambo mazuri na kuyagacha mambo yote mabaya na yanayokwamisha maendeleo katika jamii, kwa kutumia tamthiliya ya "Kwenye Ukingo wa Ihim" mwandichi ni Ebrahim Hussein na kutumia tamthiliya ya "Nguzo Marpa" mwandichi ni Penina Muhando. Waandishi hawa wameweza kuba mbinu zita katozumiwa na watu katika kufikia ukombozi halisi.

Kwa kuanza kutumia tamthiliya ya KWENYE UKINGO WA IHIM msanii ameweza kuonesha mbinu za kufikia ukombozi halisi kama ifuatavyo:

Kufanya kazi kwa bidii, hiki ni kitendo cha mtu kuwa na uelewa wa kufanya jambo au kazi kwa lengo la kujikomboa katika umaskini. Kwa mfano mhuika "Martha" anaoneshwa akipatani shani ya ufanyakazi bora, hivyo kama ifuatavyo:

Pasta; Unakumbuka ulipopata nishani ya ufanya kazi bora, unakumbuka mwanamke - - - - -".

Hapa inadhihirisha kitendo cha Martha kujikomboa katika umaskini.

Kuwa jasiri katika tamthiliya hii mwandichi anaweza kuonesha kuwa jamii imepata ukombozi wake. Kwa -

08. mfano katika tamthiliya hii kuna mhusika alitwaye "Martha", mhusika huyu anagoneshwa akipigana vita ya Maumau - huko nchini Kenya. Hivyo basi kitendo - hiki kinaweza kuwa kama mbinu katika kufikia ukombozi halisi katika jamii.

Kupiga vita wivu wa kimaendeleo, huu ni wivu unaoonekana katika tamthiliya hii na ambao unakwamisha maendeleo katika jamii. Mfano kutoka katika tamthiliya hii ya "Kwenye Ukingo wa Ihim" msanii anasema; -

"Pasta, unakumbuka ulipopata nishani ya ufanyakazi bora, unakumbuka, mwanamke, ulijiona wewe ndio wewe".

Hivyo basi hii ni mbinu inayathibitisha - hatua ya kufikia ukombozi halisi katika jamii zetu tunazoisishi.

Wanawake warithi mali za waume zao pindi wanapya waume zao wanapofariki, katika tamthiliya hii inaonekana desturi ya wanawake kutokurithi mali za waume zao, kitendo ambacho kinaweza kukwamisha malengo ya kufikia ukombozi halisi. kwa mfano katika tamthiliya hii ni

"Martha, Baba yako kafariki, katuachia - kichwa cha tembo lakini meno na usinga kawapa Umma Klan"

Hivyo basi wanawake wa kinuhusiwa kurithi mali za waume zao baada tu ya waume - zao kufariki itakuwa tumefikia ukombozi halisi

08.

Wlevile kwa kutumia kitabu cho-
tamthiliya ya NGUZO MAMA msanii-
ameweza kioneshwa mbinu mbalimbali,
za kufikia ukombozi halisi katika jamii
zetu kama ifuatavyo :-

Jamii ijiendeleze kielimu, hii ni
mbinu mojawapo ya jamii kuwa na-
ukombozi halisi katika kujiendeleza -
kimaendeleo. kwa mfano kutoka katika-
tamthiliya hii ya "Nguzo Mama, msanii-
anasema

"Bi Nane," utumie kamba kuinua Nguzo
Mama"

Huu ni ukombozi wa kielimu ambao ana o
Bi Nane tu, hivyo hii ni mbinu halisi ya
kufikia ukombozi katika jamii -

Kupiga vita usaliti, hiki ni kitendo-
cha kukiuka makubaliano baina ya watu,
kwa mfano Bi Tatu anamsaliti 'Chizi' kama
mwanalishi anavyosema, -

"Chizi, Shangazi, nina njaa,

Bi Tatu, Toka hapa,

Chizi, Shangazi, sina nguo,

Bi Tatu, Toka hapa, usiniite Shangazi, ukindi-
tenga nitakuitia mbuga akuume".

Pia kitendo hiki cha kupiga vita usaliti ni
nyenzo ya kupitia ukombozi halisi kati-
ka jamii zetu.

Kupiga vita uongozi mbaaya, huu
ni uongozi ambao una kandamizo watu
katika jamii, kitendo ambacho kina-
mfanya mtu kutokuwa huru na kushi-

08.	ndwa kupata nafasi ya kujieleza - katika uongozi huo. Kwa mfano katika tamthiliya hii, kuna uongozi mbaaya wa mwenyekiti ambapo, kiongozi hayu - anabagua watu wa kuwarikiliza katika kupeleka malalamiko yao mbele ya haki Mfano Bi Mne anamshataki Bi Mare - jamba ambalo si la haki. Bi Mare - anasema "Bi Mare, kama namshatakiwa, nieleze ni kwa kosa gani" Hivyo basi kitendo hiki kinaweza kutufanya tukafikia ukombozi halisi. Kupiga vita uvivu, hii ni hali ya mtu kuwa katika tabia ya kujiendeleza kutokufanya kazi katika jamii zetu, kwa mfano, kuna mhusika aitwaye Bi Moja, ni mhusika ambaye ni mvivu kama msanii anavyosema: - Bi Moja, Ndani aji kalia, d miguu kuji- nyasheha na domo kuji pigiga Pia hii inadhihirisha kuwa tutafikia - ukombozi halisi endapo tutapiga vita uvivu. Hivyo basi, kutokana na mbinu anzo- situmia mwandishi katika kufikia uko- mbozi halisi, kuna taarifa au jumbe- mbalimbali ambazo wanajamii wana- zipata kama vile kujiendeleza keli- mu, kupiga vita mapenzi yoyiyo ya - dhati pamoja na kupiga vita waliti- katika jamii zetu.
-----	---

Kielelezo Na. 16.1: Sampuli ya Majibu Sahihi katika Swali la 8

Kielelezo Na. 16.1 ni sampuli ya majibu ya mtahiniwa aliyependekeza kwa usahihi mbinu nne walizotumia maandishi wa tamthiliya za "Kwenye Ukingo wa Thimu" na "Nguzo Mama" katika kufikia ukombozi halisi. Pia, aliandika utangulizi mzuri na hitimisho zuri lililoendana na swali na kupata alama zote 20.

Kwa upande mwingine, asilimia 6.43 ya watahiniwa waliojibu swali hili walikuwa na ufaulu wa wastani kuanzia alama 7 hadi 11.5. Ufaulu huu ulitokana na watahiniwa wa kundi hili kupendekeza baadhi ya mbinu sahihi zilizotumiwa na waandishi katika kufikia ukombozi halisi na kushindwa mbinu nyingine. Aidha, watahiniwa wengine walitoa hoja sahihi lakini walitoa mifano isiyojitosheleza. Kwa mfano, mtahiniwa mmoja kwa kutumia tamthiliya za “Nguzo Mama” na “Morani” alionesha kuwa jamii inahitaji *ukombozi kijamii, ukombozi wa kisiasa, ukombozi wa kiuchumi* na *ukombozi wa kiutamaduni*. Hata hivyo, mtahiniwa alishindwa kupendekeza mbinu anuwai zilizotumiwa na waandishi katika nyanja hizo ili kufikia ukombozi halisi, hivyo kupata alama za wastani.

Hata hivyo, watahiniwa wachache sawa na asilimia 3.43 walijibu vibaya swali hili na kuwa na ufaulu hafifu kuanzia alama 0 hadi 6.5. Ufaulu huu ulitokana na watahiniwa hao kukosa umahiri wa mada ndogo ya *Uhakiki wa Tamthiliya*. Baadhi ya watahiniwa walijadili vipengele vya fani na maudhui katika tamthiliya teule. Kwa mfano mtahiniwa mmoja kwa kutumia tamthiliya za “Morani” na “Kivuli Kinaishi” alibaini vipengele vya fani kama vile *muundo, mtindo, wahusika* na matumizi ya lugha. Kwa upande wa maudhui alijadili dhamira, ujumbe na falsafa. Hii inaonesha kuwa mtahiniwa huyo hakuwa na uelewa juu ya mbinu zilizotumiwa na waandishi katika kufikia ukombozi halisi. Aidha, mtahiniwa huyo aliandika utangulizi uliokidhi matakwa ya swali kiasi cha kupata alama 1. Kielelezo Na. 16.2 kinaonesha sampuli ya sehemu ya majibu ya mtahiniwa aliyejibu vibaya swali hili kwa kushindwa kukidhi matakwa ya swali na kupata alama za chini.

8. Ullombozi ni hali ya mtu au jamii
 kujilimbo katika nyanja mbalimbali zikiwemo
 za kutamaduni, kisiasa, kifupi, ullombozi.
 Ni kweli kabisa kuwa suala la ullombozi
 ndio kutio kutubwa cha waandishi katika
 historia ya shirika ni ya moja. Kweli
 hii inawaza kutibitishwa kwa kutumia
 thamthiliya mbili ambazo ni, NGUZO MAMA
 yake penina Mhando na KIVULI UNAIHI
 yake Said Mohamed.

Kwa kuwaza na thamthiliya ya NGUZO
 MAMA yake, penina mhandu, mwandishi
 anapendelea mbinu zifuatazo;

Matumizi ya lugha ya kushairi ili kuonyesha
 ullombozi, mwandishi anatumia lugha yenye
 ushairi ndani yake ili kuhisaa jamii kuwa
 tunepeswa kuungana hama inavyosema;

Tufanye maandamano
 maazimio tuyatoe
 Na sana tuipambe

Mwandishi anaoonyesha ni kwa jinsi gani wanawake
 wanapaswa kujilimbo kwa kushirikiana.

Matumizi ya nyimbo, mwandishi anatumia
 nyimbo ili kuonyesha ni kwa jinsi gani
 kuwenge suala la ullombozi mwanamke angilimbo
 mfarao;

8. Nguzo mama, Nguzo mama
 tulupambeje maua?

nyimbo hii inaata hama kutubwa kwa
 wanawake.

Matumizi ya nafsi, pia mwandishi anawaza
 kutumia nafsi ili kuonyesha ushirikiano

8'	<p>na kuhitasa jamii wangu kama inavyosema, " -- nafikiri wote tunajua" mwandishi ametumia nafsi ya jii wingi kuony- sha ushikiliano.</p> <p>'Matumizi' ya mlatata, pia mwandishi ametumia mbinu hii kuonyesha kuwa mwanamle anapaswa kujilimbuu kusarzo na anamaanisha kuwa ulombozi wa mwanamle ni yeye kuanza. " Neno nguzo mama tulupambeje ma lime jilidua mata nyingi." " -- Nguzo mama tulupambeje ma?" Kupitia mbinu mwandishi anaitasa jamii kuwa ili mtu kujilimbuu ni yeye tu na maamuzi yake. pia kwenye tarathiba ya MORANI yake Emmanuel mbogo, mbinu zifuatazo zimetolwa na mwandishi,</p> <p>Matumizi ya Matangazo, mwandishi ametumia mbinu ya matangazo kuonyesha kuwa jamii inapaswa kuwa na umoja na ushikiliano ili kutatua matatizo,</p> <p>TAMBAMBO! LA MBAMBO! WANANCHI! WAFANYAKAZI! WAKULIMA!</p> <p>MNAIANGAZIWA KUWA KESHO KUTAKUWEPONA MAANDAMIANO YATAIYOANZIA MAKAO MALU YA MORANI ILI KUPINGA UBE PARI, UHUKUMU UCHUMI, RUSHWA VITANA OYEEE!!</p> <p>matumizi ya majigumbo yanayesha kuwa jamii inapaswa kuwa na ushikiliano.</p>
----	---

Kielelezo Na. 16.2: Sampuli ya Majibu Yasiyo Sahihi katika Swali la 8

Kielelezo Na. 16.2 kinaonesha sampuli ya majibu ya mtahiniwa aliyefanya vibaya swali hili kwa kujadili mitindo waliyotumia waandishi katika kazi zao badala ya kupendekeza mbinu nne zilizotumiwa na waandishi kufikia ukombozi halisi.

3.0 UCHAMBUZI WA UFAULU WA WATAHINIWA KWA MADA

Uchambuzi wa ufaulu wa watahiniwa katika mtihani wa somo la Kiswahili unaonesha kuwa mada 12 zilitahiniwa ambapo mada nane (8) zilikuwa na kiwango kizuri cha ufaulu. Mada hizo ni *Maendeleo ya Kiswahili* (98.99%), *Ufahamu na Ufupisho* (98.31%), *Tamthiliya* (96.57%), *Ushairi* (94.95%), *Utungaji* (94.54%), *Usanifu wa Maandishi* (92.51%), *Riwaya* (76.57%) na *Matumizi ya Sarufi* (71.08%). Aidha, mada nne (4) zilikuwa na kiwango cha wastani cha ufaulu ambazo ni *Maendeleo ya Fasihi Simulizi* (51.68%), *Tafsiri na Ukalimani* (50.31%), *Fasihi kwa Ujumla* (47.60%) na *Utumizi wa Lugha* (37.85%). Licha ya ufaulu mzuri na wa wastani wa watahiniwa katika mada hizo, mada ya *Utumizi wa Lugha* ilikuwa na ufaulu wa chini zaidi ikilinganishwa na mada zote zilizotahiniwa katika mtihani huu.

Uchambuzi zaidi unaonesha kuwa, ufaulu wa watahiniwa kwa mwaka 2025 umepungua katika mada tisa (9) ikilinganishwa na mwaka 2024. Mada zilizopungua kiwango cha ufaulu ni *Ufahamu na Ufupisho* (98.31%), *Ushairi* (94.95%), *Utungaji* (94.54%), *Riwaya* (76.57%), *Matumizi ya Sarufi* (71.08%), *Maendeleo ya Fasihi Simulizi* (51.68%), *Tafsiri na Ukalimani* (50.31%), *Fasihi kwa Ujumla* (47.60%) na *Utumizi wa Lugha* (37.85%). Upungufu wa ufaulu kwa mada hizo ni asilimia 0.51, 1.73, 4.97, 23.02, 29.62, 6.84, 14.25 na 55.49 mtawalia. Hata hivyo, kuna mada chache ziliongezeka ufaulu ambazo ni: *Maendeleo ya Kiswahili* (98.99%), *Tamthiliya* (96.57%), na *Usanifu wa Maandishi* (92.51%) kwa ongezeko la asilimia 6.7, 8.64 na 31.9 mtawalia.

Kiwango cha kushuka kwa ufaulu mwaka 2025 ikilinganishwa na mwaka 2024 kilitofautiana kati ya mada moja na nyingine ambapo mada ya *Utumizi wa Lugha* ilishuka kwa kiwango kikubwa cha asilimia 55.49 ikifuatiwa na mada za *Maendeleo ya Fasihi Simulizi*, *Riwaya* na *Fasihi kwa Ujumla* zilizoshuka kwa asilimia 29.62, 23.02 na 14.25 mtawalia. Hata hivyo, mada nyingine tano (5) zilizoshuka zilikuwa na mwachano mdogo wa ufaulu. Upungufu mkubwa wa ufaulu kwa baadhi ya mada unaonesha dhahiri kuwa, baadhi ya watahiniwa hawakuwa na uelewa wa kutosha wa mada hizo na wengine hawakuelewa matakwa ya baadhi ya maswali ipasavyo.

Licha ya mada ya *Utumizi wa Lugha* kuwa na matokeo ya chini zaidi (37.85%) kwa mwaka 2025, wastani wa ufaulu kwa mada zote ulikuwa mzuri ambapo, asilimia 75.92 ya watahiniwa wapata alama zaidi ya 35 katika mada zote. Hii inadhihirisha kuwa, watahiniwa walikuwa na umahiri wa kutosha kuhusu mada nyingi zilizotahiniwa ukihusisha uelewa wa dhana za kifasihi na kisarufi, matumizi sahihi ya lugha, umahiri wa lugha ya kiingereza, uzingatiaji wa alama za uandishi, uhakiki wa kazi za kifasihi,

ufahamu na ufupisho, usanifu wa maandishi ya kifasihi na utoaji wa hoja sahihi zenye mifano thabiti.

4.0 HITIMISHO

Taarifa hii inaonesha kuwa, kiwango cha ufaulu cha watahiniwa katika mtihani wa 121 Kiswahili kwa mwaka 2025 kilikuwa kizuri kwani asilimia 99.98 ya watahiniwa waliofanya mtihani walifaulu. Ufaulu katika mada zote (12) ulikuwa mzuri ambapo wastani wa ufaulu ulikuwa ni asilimia 75.92. Ufaulu mzuri umetokana na watahiniwa kuwa na maarifa, ujuzi na weledi wa mada mbalimbali zilizotahiniwa. Kiwango hiki cha ufaulu wa watahiniwa ni cha chini kidogo kwa asilimia 0.02 kikilinganishwa na kiwango cha ufaulu wa mada cha mwaka 2024 ambapo wastani wa ufaulu wa mada zote ulikuwa asilimia 100.

Uchambuzi huu umebaini changamoto mbalimbali zilizosababisha ufaulu wa wastani katika mada za *Utumizi wa Lugha, Fasihi kwa Ujumla, Tafsiri na Ukalimani na Maendeleo ya Fasihi Simulizi*. Sababu hizo zinahusisha kutozingatiwa kwa maelekezo ya maswali ipasavyo na uelewa mdogo wa baadhi ya mada zilizotahiniwa. Ili kuinua kiwango cha ufaulu kwa mada zote katika mitihani ijayo, mikakati mbalimbali inahitajika katika mchakato wa ufundishaji na ujifunzaji ambapo watahiniwa watapata umahiri na ujuzi wa kutumia lugha ya Kiswahili na Kiingereza kwa ufasaha. Hatua hii ni muhimu hasa ikizingatiwa kuwa mtihani wa Kidato cha Sita unalenga kuandaa wataalam wa lugha ya Kiswahili kitaifa na kimaitafa.

5.0 MAONI NA MAPENDEKEZO

Ufaulu wa somo la Kiswahili ni mzuri kutokana na juhudi kubwa zinazofanywa na Serikali na wadau wengine wa elimu. Kwa ujumla, ili somo hili liendelee kuwa na ufaulu mzuri zaidi, yafuatayo yanapendekezwa:

- (a) Walimu watumie mbinu shirikishi kama vile midahalo, mijadala, na makongamano katika ufundishaji na ujifunzaji ili kuwaongezea wanafunzi ujuzi na maarifa zaidi.
- (b) Walimu wawaongoze wanafunzi kufanya ziara za kimasomo katika maeneo mbalimbali ili kujifunza kwa vitendo zaidi na kuwa mahiri katika lugha ya Kiswahili na Kiingereza.
- (c) Walimu waendeleo kuwahimiza wanafunzi kuongeza juhudi katika kutumia lugha sanifu ya Kiswahili kwa ufasaha.

- (d) Walimu wawahimize wanafunzi kusoma vitabu vya kiada na ziada na majarida/machapisho mbalimbali yanayohusiana na kanuni na matumizi ya lugha sanifu ili wawe na uelewa wa kutosha.
- (e) Walimu watumie njia ya majadiliano, maswali na majibu, bungua bongo, na vielelezo wakati wa ufundishaji na ujifunzaji ili wanafunzi wajifunze kwa vitendo na wawe mahiri zaidi.

Kiambatisho A : UFAULU WA WATAHINIWA KATIKA MADA MWAKA 2025

121 Kiswahili

Na.	Mada	Idadi ya Maswali	Asilimia ya Ufaulu wa Watahiniwa kwa Mada	Maoni
1.	<i>Maendeleo ya Kiswahili</i>	2	98.99	Vizuri
2.	Ufahamu na Ufupisho	1	98.31	Vizuri
3.	<i>Tamthiliya</i>	1	96.57	Vizuri
4.	<i>Ushairi</i>	2	94.95	Vizuri
5.	<i>Utungaji</i>	1	94.54	Vizuri
6.	<i>Usanifu wa Maandishi</i>	1	92.51	Vizuri
7.	<i>Riwaya</i>	1	76.57	Vizuri
8.	<i>Matumizi ya Sarufi</i>	2	71.08	Vizuri
9.	<i>Maendeleo ya Fasihi Simulizi</i>	2	51.68	Wastani
10.	<i>Tafsiri na Ukalimani</i>	1	50.31	Wastani
11.	<i>Fasihi kwa Ujumla</i>	1	47.60	Wastani
12.	<i>Utumizi wa Lugha</i>	1	37.85	Wastani

Kiambatisho B : ULINGANIFU WA UFAULU WA WATAHINIWA KATIKA MADA MWAKA 2024 NA 2025

